朝鮮日報
六日夕刊八面
發行人 申錫雨 編輯人 柳光烈 印刷人 朴昌根
京城府堅志洞三十二番地 發行所 朝鮮日報社
代表番號光(二)三〇〇番

時評
公家漁場問題

× 慶南海岸에널려어잇는李王職公家所有의漁場은 大小七十餘個所나되는데 現今까지그利權을 貸貸獨占하다십히하야 莫大한富를일운香椎源太郞을中心으로 적지안케物議를일으키고잇다 香椎氏는釜山에잇는 一大資產家로서大池追間等과아울러 新興한日本人財閥의 釜山의三頭로되엇다 香椎氏는漁業을主槪삼어中間에는 財產的으로瀕危狀態에도 써처잇스나畢竟은巨多한漁獲物로 一躍巨指할大富豪로되엇다 朝鮮에잇는日本人의富豪가 大體로이와가튼 經路를밟어서 結局의富를일운바이지만 香椎氏로서는 더욱그成敗의자최가明白하다하겟고 最近그의急速한致富가公家의 漁場을纏綿으로利用함에因함이엇섯다

× 香椎氏가 公家의漁場을賃貸하매 格外의低率로되어서 그利를어듬이 매우巨大하고急速함으로 萬人의羨望을招致되엇고 이것을中心으로 往往히大小의葛藤을부리든것이다 그가格外로싸게賃貸를하고 急速하게利를어더 써累萬의富를일운것은이미過去이오 이른바疾足者先得의 一片鱗으로되바일것이다 그럼으로그過去를 追窮할必要는 우선그만둔다하더라도 그契約의期限이다되어 누구하고나 새로운契約을締結할수잇는 오는날에 반듯이香椎氏로 永續的獨占을식힐必要는업슬것이다 人民의生活保障을爲해서나 넓어서社會政策的見地로나 그것은 맛당히 沿海各地 地元漁業者에게 貸付하여야할것이다 이때에잇서 各地의漁業者가그漁場의賃貸權을엇기를 希望하고要求함은 當然하다

× 北朝鮮의各地에서 手操網과發動船의 活躍및그跋扈에 문에 刺網漁業者인 大部의朝鮮人이 크게그侵害에 恐慌되고 그自衛策을 講究하기에汲汲한모양이다 要는漁業者自身들이小小한資本을聯合하야發動船도 手操網도모다남과가티 準備함에잇는것이다 그러나實際에잇서그것이 이제로서는 매우힘겨우게되엿스나 大局의見地로서는 中小漁業者들 擁護하야 그存立및生長을 도읍는것이 必要缺치못할바이다 手操網과發動船을 相當制限하야 中小漁業者의 自立을期함이必要한것가티 公家의漁場은맛당히 香椎氏의獨占을解除하고 모다中小漁業者에게 機會均等의策을 實行하야 써그自衛의基礎를짓게하야 가장妥當한바이다.

× 公家가 朝鮮人民과 深大한因緣이잇는바는 贅言을要치안는다 이러한公家의所有漁場으로 地元漁業者의生活의資가되도록 그利益을均霑케하는것은 퍽은妥當하고 이로서 一香椎氏의 永續的獨占으로 그反面에서 一般의 怨嗟의表的되게하는것은 넘우非自然한 處置이다 香椎氏인者 이미公家의漁場을 利用하야 累巨萬의富를 일운以上 그만그願當한歸結에 맛김도 또한 조흘것이다 富는天下의至寶이라 그를獨占하는곳에 衆怨의府로될수잇는것이니 衆怨과富를한께모으는것이 반듯이得策의일이아니겟지

『싼듸ー』氏의逮捕로 反英運動去益擴大
『싼듸ー』氏夫人의勇壯한宣言
對英非買同盟斷行

(자랄풀ー「五日發」) 印度反英運動의志士『간듸ー』氏逮捕의報道가傳하자『자랄풀ー』『사브난』及南市에서는完全한對英『보이코트』를即時斷行하고 巨大한示威行列이市街를巡廻하며『자랄풀ー』에서는『싼듸ー』氏夫人 自身이行列의先頭에나서 『吾等은『싼듸ー』를 이럿다그러나吾等의事業은 이즐수업는것이다殘留한者여運動을繼續하라』고宣言하얏다 그우에夫人은南市數個所에서反英運動會合에臨하야 演說을할터인데『싼듸ー』氏逮捕後의形勢는 돌이어惡化의徵兆가잇다

(아메ー다밧드五日發) 『싼듸ー』氏逮捕의報道를接하자對英『보이코트』宣言이即時發表되어商店은全部門을닷고 工場도閉鎖되엇다그러나아즉積極的不穩한形勢는업고묵어운沈默속에市中에軍隊의裝甲自動車만疾走하고잇슬뿐이다

『싼듸ー』氏는禁錮刑

(孟買五日發) 『싼듸ー』氏의入獄은一八二七年의法令에依한것인데即無裁判으로禁錮刑에處한것이다

英國軍隊가『페』市占領

(페사왈五日發) 英國軍隊는페市當局과協力하야四日早朝極히靜肅하게『페사왈』市에入하야此를占領하얏다

英國官憲의『싼듸ー』氏待遇
當分間審問안코優待

(孟買五日發) 四日에逮捕된『싼듸ー』氏에게對하야當局은當分間何等의審問도行치안코單純히國家에危險을생기게하는行動을取한者라는名目下에監禁을繼續키로되엿다 그우에官憲이氏를待遇하는것은懇切하야모든便宜를주어氏가즐겨하는山羊乳를供給키爲하야數頭의山羊을特히獄內에두도록手配하얏다

蘭貢에大地震
負傷者二百名

(蘭貢五日發) 五日午後八時十五分當地에大地震이잇서負傷者가二千名以上에達하고建築物의崩壞된것도多數이다

『오세ー스타』에 大暴動發勃
警官隊의射擊으로 群衆二十餘名死傷

(캡ー타운四日發) 四日午後『오ー세스타』地方에서는猛烈한土人의暴動이일러나警官의發砲로群衆五名은即死하고負傷者가十六名이엇는데警官側은三名의輕傷者뿐이엇다

賀陽宮殿下 五日御入京

賀陽宮恒憲王殿下께서는軍情視察을爲하야五日午後七時京城驛着列車로齋藤總督、南軍司令官以下多數奉迎裡에御入京朝鮮『호텔』에入하셧다

濟南事件紀念日
中國學生이大示威
哈市反帝國主義聯盟의急先鋒
首謀者五十名檢擧

(哈爾賓四日發) 三日濟南事件紀念日을當하야哈爾賓在留中國學生團에不穩한行動이잇서中國官憲及軍隊의嚴重한警戒가잇슴에도不拘하고反帝國主義聯盟의急先鋒은市中에傳單을撒布하며大示威運動을擧行하얏슴으로約五十名의首謀學生이逮捕되얏는바그釋放運動을開始한學生團陸全部도中國警察에收容되엇다

青島市에도 反日宣傳

(青島三日發) 三日의五、三記念日은反日的『포스타ー』와宣傳文이市內에貼付또는撒布되고各新聞은濟南事件으로써紙面을채우고市黨部에서는反日宣傳에努力하야人心을煽動하나一般民衆은無關心靜穩하다

南京의五、三事件記念日에 譚延闓氏의大氣焰
『當時의恥辱은永久히不可消滅』

(南京三日發) 三日中央黨部의濟南事件記念日(五、三記念日)大會席上에서譚延闓氏는左의意味의演說을하얏다 當時에我等이바든恥辱은永久히消滅할수업다當時中國軍은日本軍의約十倍나되엇스나隱忍自重하야大局의保全에努力하얏다我等은다못專心努力하야國力을充實케하고國家를自由平等의地位에두도록努力하면이恥辱을將來에雪恥할수잇슬것이다

威海衛還付協約
南京서全文發表

(上海五日發) 先月十八日南京에서英中間에正式調印된威海衛還付協約全文은本日發表되엇다同協定은本文二十個條로서成立、
一、租借地內諸財產은中國側에引渡할것
一、租借地還付後十年間土地建物을租借할것
의二項을規定한附屬文書가잇고別로還附條件으로서英國側이保留한劉公島의艦艇補給海軍避暑設備地로서同島를十個年間租借의件等을規定한六條의附屬協定을交換하고又英國이租借할土地建物의明細를指摘한附屬文書一通을添付하얏다

中央側劉峙軍과 反蔣軍戰鬪開始
歸德方面에서萬選才軍과衝突
湖北軍平漢線에出動

(北平五日發) 四日以來河南東部의歸德方面에서中央軍劉峙氏의部隊와反蔣軍萬選才部隊間에戰鬪가開始되엇다

(上海五日發) 某處着電에依하면漢口의中國側外交部代表李方氏는領事團代表米國總領事에對하야南北戰爭으로因하야湖北軍이平漢線에出動하야僻地의外人保護는完全을期키難하다는通告가잇다僻地在留日本人은大冶뿐이며避難困難으로日本艦은軍艦으로서警戒할方針이다

日中關稅協定 六日正式調印

(東京電) 日中關稅協定은六日南京에서正式調印하기로決定되엇다

勞農露西亞는 失業者減少形勢
前年보다五十萬이減少

(莫斯科四日發) 露西亞의失業者는二月一日現在百二十萬人이라고發表되엇는바右는一九二九年의百七十萬에比하야五十萬의減少이다

貴族院方面에 猛運動開始
濱口首相以下가

(東京電) 豫算案은五日豫算總會에서可決하야六日本會議에上程可決後곳貴族院에送附하게되엇다 又義務教育費增額案其他政府提出諸案은모다七日中可決되어貴族院에廻附하게되는바議會의中心은貴族院에移하야貴族院態度如何에依하야重大問題를惹起할狀態에 잇슴에鑑하야濱口首相以下各閣僚는重要議案에通過를期하고 貴族院方面의諒解를得하라고四日渡邊法相邸에貴族院各派交涉委員을招待하고懇談後다시猛烈한運動을하게되며濱口首相은五日夜特히官邸에伊澤多喜男氏를招請하고또阪本助之氏의來訪을請하야同問題에對하야懇談하얏다 그리하야六日正午院內閣議에서도此에關한具體的意見의交換을行하고會期中에重要法案의通過를圖謀하기로하얏다

事務管理와 海軍側觀測

(東京電) 陸軍大臣事務管理問題에對하야海軍側에서는左와如히觀察하고잇다即陸軍에서는海軍과相異하야參謀總長이軍機軍令에關하야하는所謂『帷幄上奏』에잇고御裁可를得한것에對하야다시施行上奏하야 發令하는것인바海軍에서軍令部長이帷幄上奏하야此를곳海軍大臣에移牒하야施行하는것과는相異하다그런故로海相에對한事務管理를認定함으로陸相에도此를認定치아니하면아니된다는理由는업고海軍과陸相과는全혀別個로생각하지아니하면아니되다고말하고잇나陸相의答辯은當然하고此問題에對하야는이미政府會議時加藤海相에關한事務管理

政府에强硬質問
減俸問題其他로
貴族院本會議에서

(東京電) 貴族院本會議는午後一時五十分再開午前中에中藤村男의金解禁問題質問에對한井上藏相의答辯과產業政策其他에對한答辯이잇섯고 다음志水小一郞氏(研究)登壇하야우선減俸案撤回問題의責任을問하고司法權問題에移하야

一、司法權獨立을主張하는法相이疑獄事件의불길이閣僚에飛火하라하자其審理를終了식혓다는바그眞疑如何

一、疑獄事件으로國家에功勞잇는名士를被告로한것은人心에惡影響을주지아니하는가

라고엄칭나게말하니滿場失笑中志水君은다시歷歷法相에質問한後外交問題에轉하야

一、中國은最近不平等條約의撤廢를提擧하야其態度는매우穩當치못한바外相은此를國際慣例도認定하는가

一、小幡公使의讓意拒絕에對하야中國은如何한理由를附하고잇는가

一、政府는對中國의統一을必要로認定하는가

等의數十項의質問을하고降壇後渡邊法相登壇

一、減俸案은世論의趨向에鑑하야中止하엿는바政府에責任은업다

一、政策의利益을爲하야司法行政을左右한일은업다

一、國家에功勞者에對하야는同情하나法이許諾지아니한다그리고起訴는犯人의斷定이아니다

法相은一一히志水君의質問에答定하고幣原外相登壇

一、모든條約은一方的意思만으로改廢되는것은아니다

一、小幡公使讓意問題의交涉은體面上發表치못한다

一、日中關係는最近良好하다

一、太平洋會議에서朝鮮人의加入如何의質問이잇섯스나政府의關係치아니하는會議인故로意見을말할것이못된다

志水君또自席에서日中關係에對하야不平을말하고質問이끗난다음池田長康男自席에서

池田男 昭和三年四月十六日의共產黨檢擧內容을去廿八日即天長節前日의新聞에一齊揭載發表한故로天長節當日의新聞에는此事實을如何히보는가

法相 豫審判事는大臣의指揮外에잇슴으로나로서는如何할수업지못한다又豫審判事는新聞이被告또는辯護士에게漏泄되엇다는것을臆測한것이아인가想像한다

池田男 아모러튼이如斯한事實에對하야法相은遺憾의意를表하라하얏스나法相은答辯치아니하고散會하얏다

豫算返上論으로 內閣彈劾案提出乎
政友會의決戰陣容

(東京電) 政友會는豫算討議에對하야는大口喜六、若宮貞夫兩氏로서豫算返上論을政府與黨과決戰하기로되엇스나結局豫算案이六日本會議에서可決되어貴族院에送付될때內閣不信認의彈劾決議案을提出하야貴族院에서의論戰의展開와함게政府攻擊의猛襲擊을敢行하야縱橫한攻法으로現內閣을窮地에追擊하라는策戰을가지고잇는바尾崎行雄氏提出의首相問責案及目下武藤山治氏로부터交涉中의失業對策決議案에對하야는모다贊成하고同一步調로서政府에肉迫하기로內定되엇다그러나右決議案의上程時機及順序는六日豫算案討議終了後에決定하기로決定하얏다

001900

第五分科會 原案대로可決

(東京電) 衆議院豫算委員會第五分科會는午後一時四十分再開하야東武君으로부터農村振興策에對하야又澀野米太郞君으로부터產業合理化에對하야各各質問이잇슨後採擇의結果大多數로서原案대로可決하고二時四十分散會하얏다

義教費委員會 原案대로可決

(東京電) 衆議院의義務教育費負擔法委員會는五日午前十時半開會山崎達之輔氏로부터追加豫算의財源에關하야이미質問이잇섯는바反對的에움거滑田巖一氏民政黨代表하야原案에贊成을元要一氏(政友)本案은豫算과不可分인故로只今은贊否를保留하고本議會로넘기자고말한後採決한結果多數로原案대로可決하고正午散會하다

臺灣에도 地方自治權

(東京電) 拓務省에서는濟者朝鮮住民의民意暢達을圖하야統治의圓滑을期하라고地方自治의擴充을斷行하얏는바今回同樣의趣旨로서臺灣地方自治制의擴充案을豫算分科會에서守屋代議士의質問에對하야松田拓相으로부터目下臺灣總督府側과協力調查研究中이라는것을言明하얏다 하고民度에應하야漸漸的改革은當局意向인데其根本方針은大體左와如하다

一、州、市、街、庄各協議會(日本의縣市町村會에相當한機關)는現在諮問機關에不過한것을議決機關으로할것

一、前項各協議會員은現在官選인것을民選으로할것

貴院態度硬化
公正會側이讓步안어
義務教育費案에

(東京電) 今議會唯一의重要議案인義務教育費案에對한貴族院의態度는極히强硬한바或은審議가未了될가憂慮되는바同案의運命에重大한關係를가진特別委員決定에對하야硏究會에서는五日本會議散解後院內에常務委員會를開하고協議한結果滿場一致로衆議院同樣二十七名의委員附託說에贊成決定後곳同和、交友公正各派에交涉한바同和、交友兩會는贊成하나公正會는이미幹部會에서十五名案으로決定하얏다고하야讓步치안흠으로或은本會議에서票決에附하야義務教育費案의前途를演出할는지도未知이다

首相問責의 決議案은傍觀
政友會의方針

(東京電) 政友會는濱口首相의小橋前文相辭職請責任에決議案을單獨提出할方針이엇스나이미尾崎行雄氏로부터同一決議案을提出하야自黨議員中에도署名한者가잇고又廣括的內閣不信任案을提出하는境遇彈劾內容의一部를更正시키는關係上그대로尾崎氏와同一한것을提出할必要가업다고決定하고自黨議員의署名에對하야는默認하기로되엇다

兵力量問題 宇垣陸相答辯

(東京電) 五日衆議院豫算第四分科會에서內田信也君의質問한兵力量問題에對하야政府는同日午後宇垣陸相의名으로써森田豫算委員長을通하야左의答辯書를內田君에게手交하얏다

一、倫敦條約上의兵力決定은政府에잇다는濱口總理大臣의答辯은陸軍大臣으로서異議업다

二、兵力上의決定에關하야參謀本部와如何한內部的交涉이有하얏는가하는것은答辯할것이못된다

倫敦協定보다도 壽府協定이有利
內田氏의軍縮質問에 堀政府委員重大答辯

(東京電) 五日午前에豫算委員會第四分科會(陸海)에서內田信也氏로부터

一、首相은豫算總會에서兵力量의決定은政府에잇다고한바陸相은此를贊成하는가

二、右의境遇에參謀總長의同意를要하는가

의二點을表示하야宇垣陸相의書面答辯을要求하얏다又內田氏가八吋大巡에對하야는『제네바』會議의假協定과倫敦協定과何者가有利한가하는質問에對하야堀政府委員은『제네바』會議便이有利하다고重大한答辯을하얏다

中國人一團이 日本守備隊射擊
一等卒一名이重傷

(奉天六日發) 五日午後八時半鞍山守備軍川村上等兵以下四名이發電所警備中擧動이怪奇한中國人을發見하고詰問한바三名의一團은拳銃을亂射하야挑戰하는故로日本軍이應戰하야一等卒小川軍一(埼玉縣人)은左右의팔을貫通한銃創을바덧다守備隊警察은非常召集을行하야追擊中인바最近此種事件頻發로人心이不安에잇다

日本今年의 小作爭議狀況
三個月間三百八十五件
農林省當局의調査

日本全國各府縣으로부터農林省에到達한報告에依하면本年一月부터三月外지三個月內의小作爭議狀況은左와如하다

一、爭議件數(府縣別)
北海道一九 靑森一一 宮城二 秋田二五 山形六六 福島一 茨木一 栃木六 群馬二 埼玉四 千葉二 新潟二七 富山一 福井二 山梨二七 長野一 岐阜一〇 靜岡三 愛知三 三重三六 滋賀一 京都二 大阪一三 兵庫二三 奈良一五 和歌山一六 島取二七 島根一三 岡山一一 廣島三 山口八 德島一〇 香川一 愛媛三 福岡一
合計三百八十五件인데此를前年同期에比하면百八十三件減少

二、參加人員 地主二千六百十四人 小作人一萬百五十一人인데昨年同期에比하야地主二千八百十二人、小作人八千九百六十八人의減少이다

三、要求事項 要求事項中主要한것을擧하면
小作料增加反對 六件
一時的小作料減額 一九三件
永久的小作料減額 二七件
小作契約繼續 一三〇件

四、結末 爭議發生後아즉時日을經過치아니함으로未解決에屬한것이만흔바其數三百十二件에達하고이미結末을보게된것이左記와如히七十三件에不過하다
妥協 六六件
要求貫徹 六件
要求撤回 一件

八面錄

○ 英官憲이『싼듸ー』를逮捕하자그即時로、對英非買同盟이、各地에서불닐듯……

○ 애초부터、만만하게숙을줄은짐작지안엇슬듯

○ 此所謂『글거부스럼』!

○ 英國서는、失業洪水가낫다는데、勞農露西亞는、昨年보다失業者가七十萬이나減少되엇다고

○ 엇대하다、大英帝國의國民이赤露로몰려가지나아니흘는지?

人事消息

▲尹泰彬氏(咸鏡南道財務部長) 新任人事次로本社來訪
▲張潤植氏(京畿道產業部產業課長) 同上

辭令

▲遞信書記補新堂坂局在勤正村實新堂坂局長心得兼務를免함▲遞信書記補林田篠春任新義州郵便局長▲同新阿山局長乘田己佐衛任訓戒郵便局長▲同新阿山郵便局源局長高野通七任新阿山郵便局長▲同浦項局長澤村義盛任慶源郵便局長▲同遞信吏員養成所兼監理課勤務吉田狂介任浦項郵便局長免監理課兼務▲遞信局書記京城局在勤高島茂三郞任遞信吏員養成所兼監理課勤務▲同總督府構內局長古賀勇一任京城郵便局在勤▲同庶務課勤務芦田悅四郞任總督府構內郵便局長▲同洪城局長池田義議任釜山郵便局在勤▲同羅南局在勤木野哲任洪城郵便局長▲同淸津局在勤八田寬重任羅南郵便局在勤▲同釜山局在勤森脇鶴松任淸津郵便局在勤▲遞信局書記鏡城局長塚田房治郞任會寧郵便局在勤▲同會寧局在勤小荒井政任鏡城郵便局長▲同雄基局在勤能谷今朝藏任西水羅郵便局長▲同西水羅局長齋藤源太郞任穩城郵便局長▲同京城局在勤野泉芳治任遞信吏員養成所勤務▲同穩城局長森德一任雄基郵便局在勤

登錄商標 韓氏膏 八九八號 (名 穴)
중성한약국은검약은
◎試用分無料進呈!!
韓氏膏藥은本局創祖韓錫湜先生의發明良劑로特히憲宗朝當內御醫로承命하사朝野에盛用된以來我韓氏家四代에傳來之藥이온바効力은凡膏藥에比할바안인라故로百中에萬一도無함으로 病者의得蘇와 死者의復生이幾千幾萬으로計할는지一般社會에서認證하는바 一次試用하신人士는家庭에常備치안는이업는故로平壤中城韓藥局것은약이라면京鄕間學諸兄寔이라도能知하는바라今般特許局登錄手續을終了하고滿天下有患同胞를救援키爲하야遠近에宣傳하오니罹患諸氏와賣藥諸位는一次試用見本을請求時肺症병와新聞名를返送料拾參錢郵券同送하오면膏藥은試用에適當分을無料送呈함

如斯人은必試하라
◇主効畧記
○청종、담종、정종、근종、뼈에、등종과、유종、어깨인데와
○향종、타박상、대종、독종、나력과、목에
○주독、인종、다리、팔、기、가、가、나、가
○담종、천종、이、와、두종、어종、은종
○닷치서、정한、으로、절니는데
○닷종、으로、내종、독종、회상
○그외일체무스럼종、독종등
○이며아부스럼종、종에전신
○임기치고이만하시요하면
하여힘보흡니다
◎特約販賣店願人士는至急通奇하시오면제價及割引表規定即類無料進呈(販賣店업는곳은不拘多少注文歡迎)
平壤府港町九十四番地(元中城)
唐草乾材 洋藥各種 賣藥製造 八十餘種
中城韓藥局本舖
主任 韓二煜
電話一四七八番 振替京城一〇〇八七番

同盛公 平壤 九洞 京城一 光化 內科醫院

恩給 低利 立替 京城櫻井町一丁目一番地 淸商會

◇新刊書籍案內◇
世界大雄辯家 演說集 一圓
實際 蔬菜園藝 七十錢
無先生速修 中國語自通 七十錢
三人作 詩歌集 六十錢
樽九玄詩歌集 黑房의선물 八十錢
하이네詩集 六十錢
싸이론名詩集 六十錢
日鮮文註解 改正新法律 一圓廿錢
鮮漢文 水滸誌 三圓
東西映畫小曲 아리랑民謠集 二十錢
映畫小說 悔心曲 三十錢
幻想映畫 사랑을차저서 五十錢
映畫小說 悲戀의薔薇 五十錢
映畫小說 세동무 五十錢
悲劇 落花流水 六十錢
新小說 青春의설음 五十錢
◎右二三冊注文이면要先金◎
▲各種書籍注文은반드시永昌書館으로만注文하시면特價提供함
京城府鍾路二丁目八十四番地
永昌書館
振替京城一二二二二

六味湯 特上一劑 二圓五十錢
八味湯 同 二圓八十錢
大補湯 同 三圓三十錢
十全大補湯 同 十圓
八珍湯 同 三圓三十錢
四六湯 同 三圓
水土湯 同 三圓
肥兒湯 同 一圓五十錢
附子理中湯 同 三圓
補中益氣湯 同 三圓
調經種玉湯 同 三圓八十錢
倍四物湯 同 一圓十錢
雙和湯 同 一圓十錢
固眞飮子 同 三圓三十錢
歸脾湯 同 三圓五十錢
六味丸 同 四圓
八味丸 同 十二圓
大補丸 同 四圓五十錢
十全大補丸 同 四圓五十錢
四六丸 同 四圓
肥兒丸 同 二圓五十錢
水土丸 同 四圓
七製香附丸 同 三圓
別告 服藥家에如何한藥方이든지付送하시면廉價調製함
但十圓以上注文則送料本院自擔
內外科及花柳病科專門 京城府鍾路五丁目三三
百中院漢藥部 振替京城八七七四番

말더듬이
重難한訥言도全治함
矯正案內書無料送呈
訥言專門 正則 矯正院
京城府長橋町六六番地

模範 自動車運轉手養成
確實한本組合講習所에入學하시오甲種이엇免許를엇을에까지責任짐니다
設備完全活動寫眞應用敎授學則送
大阪天王寺區大道四公認
大阪自動車營業組合實習講習所

…◎사월초파일 종로네거리◎…

苦學生取調로 又復三青年被捉
海外서潛入한河龍山을大搜索
端緒杳然한檄文事件

『메이데이』에 시내각학교에 산포한격문사건으로 말미아마 경긔도경찰부를 비롯하야 각경찰서에서 그수모자를 체포하려고 맹렬한활동을 개시한중에 시내 본정경찰서 고등계에서는 녀자고학생 상조회(女子苦學生相助會)리원봉(李元鳳)이하고 학생 갈돕회에서 차태욱(車泰旭)、홍만식(洪萬植)、김석기(金錫基) 민준삼(閔俊三)강재구(姜在九) 김창준(金昌俊)박아홍(朴我紅) 김종원(金鍾元)김상철(金相喆) 량갑석(梁甲錫)리춘우(李春雨) 등십이인을 검거하야다가 주야를 가리지안코 고등계주임이 극력취조를 진행한결과 무슨 단서를 잡은것가트나 도모지 비밀에부치고 발설치 아니함으로 확실한것은알수업스며 경찰부에서는 시내원동(苑洞)에잇는 조선사회실정조사연구회(朝鮮社會實情調査會)를 삿삿치수색하야 의녕(宜寧)출생의 안균(安均) 리종률(李鍾律)김긔석(金基錫) 세사람을검거하야 취조중에잇는데 이번격문사건의 정확한수모자는 과연 어느방면으로부터 낫타날지 의문중에잇스며 최근에 해외로부터 시내에잠입한 하룡산(河龍山)이라는청년을 이번 격문사건의 협의자로인정하고 데포하려고 종로경찰서를 위시하야 시내각서에서는 그의행방을 차지라고 혈안이되여가지고 대활동중에잇다한다

學生科學員 無事히釋放

메이데이에 격문사건이발생하기 전에 해외로부터 수명의청년이 경성에 잠입한혐의잇슴으로 경찰당국에서는 미리부터 시내각단체의 중요인물들이 혹칭업한청년들과 련락이잇지나 안흔가하야 경계하던차에 격문사건이 돌발하자 서대문서(西大門署)원의손에 그자택인 수송동사십이번지(壽松洞)에서검거되어든 학생과학연구회(學生科學研究會)간부 박일(朴日)(佛專)과 동일 종로일정목한길에서 인치되어든 동회간부 리한경(李漢慶)(普專)과 그밧게 양정고보생(養正高普生) 최석호(崔錫鎬)의세사람은 근일맹렬히 활동중인 본정서(本町署)의취조가 일조의단서가보히게된까닭에 뉵일아츰 열시경에 무사석방되엇다고한다

龍山署에서 新幹員多數檢擧
십여인을구류처분에

시내룡산경찰서(市內龍山警察署) 고등계에서 검거취조중인 신간회본부(新幹會本部)중앙집행위원 림서봉(林瑞鳳)씨등비롯하야 신간회 경서지회(新幹會京西支會)간부 최길부(崔吉溥)김상집(金相楫)최권득(崔權得)씨등 십여인은 구류처분(拘留處分)에부치고 오랫동안취조를 계속하는중인데 주요한 인물사오인을 제한외에는 거의석방(釋放)할 모양이요 림서봉씨등 사오인은 정상(井上) 고등주임의손으로 취됴를 진행중인바 사건의 자체가 원래 중요성을띄운터이 안임으로 그대부분은 석방될 터이라고 추측된다고한다

高麗共青事件 七日에續行公判
◇경성디방법원에서
注目되는審理의結果

지난구일 오후다섯시 경성디방법원(京城地方法院) 데사호뎡에서 금천(金川)재판장의주심으로 주소성명 직업년령등을 물는뒤 무긔연긔하엿든 조선공산당(朝鮮共産黨)데사차간부계(第四次幹部系)의 고려공산청년회(高麗共産青年會)조직혐의 박경호(朴慶浩)조긔승(趙鏞勝) 고일(高逸)등 긴부십삼인의 치안유지법(治維法)위반 속행공판은 칠일 동법뎡에서 심리할터인바 데일회공판당일엔 법뎡에서 재판장의허가를어더 가튼철창안에 잇스면서도 지척이 천리가티 서로맛나지못하든 동지끼리 악수(握手)를교환하는등 눈물겨운정경을 연출한 동사건의결과는 만흔주목을 모으고잇다고한다

閱覽만키는 文學과科學
사월중에 府立圖書館

경성부립도서관 사월중 총입장자수는 사천칠백 사십구명이라는데 그중에 학생이 이천륙백오십삼명이라 하며 열람한 책수를 부면별로보면 문학어학(文學語學)과 과학의학공학(科學醫學工學)에관한 서적이 제일만허 각각일천이상을 텅뎡하얏고 그다음에는 예술운동오락방면의 서적과 지리력사전긔(傳記)가 큰책이만타고한다 또한 잡지로도 예술방면의잡지가 제일만히 열람되엇스며 아동도서(兒童圖書)열람이 만햇다 고한다

激增하는小作爭議 參加小作人二千名
◇지주수효는백칠십칠명◇
六個月間에百八十回

해마다 전선각지에서 소작쟁의가 격심하게발생되어감으로 총독부 당국에서는 중요각도에 소작관(小作官)까지 두어서 그해결에 노력하나 아직도커다란 비참한쟁의광경이 만히전개되여잇다 이제 총독부식산국에서 조사한바에 의하면 작년사월부터 구월까지 약륙개월사이에 전선각지에서 소작쟁의에 참가한농민수효가 일천칠백오십이명이며 그상대방이 되는 지주수효가 일백칠십칠명 이요 또쟁지면적이 삼천팔백삼십일정보의 다수를헤이엇고 더구나 남북각지 일백팔십여 처소에서 일백팔십사건이나 잇섯다 하는데 그중에쟁의의 원인을보면

▲小作權移動으로 一百八十件
▲小作料의要求로 三件
▲小作料增額으로 一件

이엿다는바 이가운데 가장큰쟁의는 평북의 룡천(龍川)쟁의이라한다

爭議次數는 忠南百件이最多
경남、함남북등지는전무

그러면 어느지방에서 가장만히 쟁의가 이러낫는가하면 충청남도의 일백일건이 제일만코 경북 황해 평남 강원 함남 함북의각도는 한건도업섯다 이제각도별로보면 아래와 갓다

道別	發生件數	關係地主	小作人
▲京畿	二	二	二七
▲忠北	一五	一五	八六
▲忠南	一〇一	八九	三五五
▲全北	一四	二九	一三三
▲全南	二五	二五	二七七
▲慶北	一	一	一
▲慶南	七	八	一三六
▲黃海			
▲平南			
▲平北	五	九	一、〇六五
▲江原			
▲咸南			
▲咸北			
◇計	一八四	一七七	一、八五五

協同組合 中央經理舍
륙월말일내창립
各地方에社員募集

사일오후세시 시내공평동 태서관(太西館)에서는 협동조합경리사발긔회(協同組合經理社發起會)를 개최하야 창립에관한 제반사항을결의하고 동칠시에 무사히폐회하엿다는데 그사업종목(事業種目)과 발긔인급창립준비위원회(創立準備委員會) 사원모집에착수중이라한다

◇事業種目
一、資金融通
一、商品取扱(商品販賣—都賣、仲介、斡旋、共同販賣、共同購入)
一、附帶事業(機關紙、協同組合技術者養成事業、京城購買部經營等)

◇發起人氏名(가나다順)
高在寶 金建奎 金鍾 容采 金鐵洙 金源碩 金哲鎬 咸東振 李時穆 李夏榮 朴勝喆 朴有鉉 鮮于全 吳熙秉 成尙勳

◇創立準備委員氏名
創立準備委員長 高在寶
創立準備委員 朴有鉉 鮮于全 李晶來 咸東振 高在寶 金源碩 成尙勳 李時穆 金成瓚

新幹京支 執行委員會

신간회 경성지회(新幹會京城支會)에서는 제삼회상무집행위원회(第三回常務執行委員會)를 지난오일 오후여섯시에 열고 아래와가튼 결의(決議)를 하얏다한다

一、社會團體新聞記事에關한件
一、京城附近土幕民調査에關한件 京城附近土幕民의生活狀態를詳細히調査하기로하고그方法은調査部에一任하기로하다
一、道支會聯合會에關한件 道支會聯合會의設立을促進하기로하고그準備委員三人을새로左와如히選擧함 李寬求 朴浣 朴明煥

七十老人路上死亡

본적을 평양부남문정 일백오십오번지(平壤府南門町一五五番地)에두고 시내도화동삼십오번지(市內桃花洞三五番地)에현주하는 김혁종(金赫鍾)(七○)이란로인은 작일오전 여섯시경 서소문정십사번지(西小門町十四番地)압로상에서 가로에누은채로 사망한것을 발견하고 소관의출소에 알렷는데 검시한결과 이로인은 모루히네 만성중독으로 시체는경성부로넘겻다한다

慶北尙州中心으로 共産黨員多數被捉
학생시위운동때에 넘려하야
警察이檢擧開始

지난이일오전세시사십분 김천발남행렬차로 경북상주서원(慶北尙州署員) 오인이 경북선방면의 주의인물 신영철(申泳澈)권성희(權聖熙)채홍국(蔡鴻國)최상돈(崔相敦)송창득(宋昌得)리태갑(李泰甲)강신주(姜信周)강룡수(姜龍壽)리현구(李現求)등아홉명을 대구지방법원 검사국으로압송하여 갓다는데 사건의내용은 절대비밀에부침으로 자세히알수업스나 탐문한바에의하면 작년팔월경에 경북상주에서 ○○당관계자로 목하 경성지방법원의공판에 회부되어 서대문형무소에 재감중인 강훈(姜薰)과 이가지도자가 되어 상주를 본거지로 런긔구명이 문경(聞慶)례천(醴泉)금천(金泉)선산(善山)등각지에 이삼인식 산재하여 잇서 제사차공산당 경북지부(第四次共産黨慶北支部)를조직하고 다시표면상으로는 대평농민조합(大平農民組合)이라는것을 조직하야 비밀리에 공산운동을 계속하여오든바 작년십월에 이르러 권조선에서 바람한경계를 엄중히하엿슴에 문경서에서 그단서를발견하엿스나 그에는결사조직이 아직 구체화되지 안헛슴으로 그정세만 경계하여 오든바 지난번학생 시위사건이 전조선적으로 이러나매 그긔회를리용하여 책동할우려가 잇다하야 검거의손을 버치게 되어 이래전력을 다하여 체포에 노력하여오든바 지난삼월말경 부터 경북경찰부(慶北警察部)에서는 모종의혐의로 경긔도(京畿道)경찰부에 일시압송되엇다가 무사석방된 영주(榮州)의 전동필(全東弼) 례천(醴泉)의 박창호(朴昌鎬) 권원하(權元河)등제인을 검거하고 엄중히취조한결과 무슨단서를어더던지 권긔구의가택을 수색한결과 약간의증거물품까지 압수하엿다는데 그뒤에 이어취조하게된바 작년에 당원은 송주점(宋酒店)에서 놉고간일까지 들어나게되엇다하며 사건의중심인물인 강훈의공판이 경성에서 끗나면 곳대구로이송하여 취조하리라하며 압송된구명은 검사의구류긔한이 경과되면 즉시예심에 회부될모양이라는데 사건의 전개에따러 검거의선풍이 어데까지 버처질는지 자못주목된다더라(김천지국특신)

京城出版勞組慰安

시내본정(本町) 이정목산구인쇄소(山口印刷所)에 근무하고잇는 경성출판로동조합원(京城出版勞働組合)의 주최와 경성출판로동조합후원으로 시내각공장에 흐터져잇는출판로동자들을위로하기 위하야 오는 십일일(?) 오후 칠시에 시내경운동(慶雲洞) 천도교긔념관(天道敎記念館)에서 조합원위안회(組合員慰安會)를 개최하리라는바 준비에분망중 이라한다

後繼黨嫌疑로 李奎松氏繼續取調
또다시구류처분을하엿다
李鄕氏도東門署에

후계공산당(後繼共產黨)사건의 유력한련루자(連累者)로지목되어 지난 사월초순에 그고향인함북성진군성진면행정(咸北城津郡城津面幸町) 자택에서 경찰서원의 손에체포되어 시내본정서(本町署)에압송되어잇든 리규송(李奎松)씨는 그후본정서에서 취조를밧다가 일단취조를 마치고 서대문서(西大門署)로 넘어와서 구류처분(拘留處分)에처하엿다고 한나 그리고 동서류치장에는 무정부주의자로 룡산경찰서(龍山警察署)에 체포되어본정서(本町署)를 거쳐서 동서에 인도된 리향(李鄕)씨도잇다고한다

積滯되는京城府稅金 要處分이四萬突破
년년히격증하는부세체납
府民富力低下의反映

경성부세무과에서는 년도(年度)가 밧귐으로 지금으로부터 체납세금(滯納稅金)에 대한처분(處分)을 단행한다는데 경성부의 체납세금은 년년히증가되어 금년에 처분을행할 체납세금의 건수는 사만일천여건이오 그체납금액은 이십륙만구천여원이라는 다액에 달하는바 이에대하야 경성부중촌세무과장(中村稅務課長)은 말하되 이동성(移動性)을가진 도시에서 조세공과(租稅公課)의 완납을 바라기는 어려운일이지만은 타산적(打算的)상습적(常習的)으로 세금을 체납하는사람은 부재정경리상(經濟理案排)와 시설계획에 다대한 불안과장애를 주는것으로 려며의 당국이크게고심하는문제외다 여러가지 형편으로보아 이러한사람에게는 그대로 들수가업습니다 운

李昇薰氏銅像 그림葉書押收
뎡주서에서

오산고등보통학교(五山高普)설립자 리승훈(李昇薰)씨동상제막식을 거행할때 동업동아일보 오산분매소에서는 이를긔념키 위하야 긔념그림엽서 여섯장한구미를 제막식을거행 하는십일에 일반에게 발매하는 동시에그림엽서들을 배포하든중 그미란 재를당시 교사와당시 교장이든 조만식(曺晩植)씨들너흔협서와 세라전부를뎡주서에서압수하엿다한다(뎡주)

관장주심과 김검사의 립회로개정케되엇다 문제의 발단과사건의내용을 대략소개하면 룡인군 룡인경찰서 왕산주재소(龍仁署旺山駐在所)순사부장으로근무하는중지난 사월십일부터 그당당 구역관내에 춘긔청결검사(春季淸潔檢査)로동면서 리와가티 출장하야 동십오일오지 청결검사를 마치고 십오일오후음식점리인권(飮食店李仁權)의집에 일으러 소위위로연회(慰勞宴會)를 열고 권긔 살인순사부장이동이하 면서긔등 다섯사람이 가티 술을마시는 중신형권(申衡均)이 조선말로 순사부장에 대하야 『그대나 내(我)가 다나히가먹은사람이니 나어린 계집아희는 다리고놀필요가 업지안흔가?』 하는술취한말을자긔의 모욕이라고 생각하고 이에분개하야 살의(殺意)를 내어 자긔집에 돌아가서 호신용권총(護身用拳銃)에 실탄을 재여가지고 동일시경에다시현장(現場)에 차저가서 리유도말하지 안코 술이취하야 잠든신형권을 불더내어 련이발(連二發)로 심장과폐장(心臟肺臟)부를쏘아즉사케한 근래희유의 공관폭동(警官暴動)으로부터 한량민을죽인 살인공판결과는 과연엇지될는지 매우 주목되는바이라한다

殺人한龍仁巡査 公判에廻付
면서긔를쏘아죽엿시총살한일
春期淸潔檢査쓰레

지난사월 십오일 경긔도룡인군 모현면서긔(龍仁郡慕賢面書記) 신형권(申衡均)씨를가닭업시총살(銃殺)한살인순사이등백일랑(伊藤伯一郎)(四○)은살인죄 (殺人罪)로경성지방법원검사국(京城地方法院檢事局)에넘기어 김검사(金檢事)의취조를마치고 동법원형사합의부 공판에 회부되어오는구일 오전여덜시부터 제사호대법정에서 소야(小野)재

五日以來暴風雨로 漁船十餘隻遭難
경비선은구조키위하야출동
木浦近海에海難

전남목포북방근해 (全南木浦北方近海)는오일 이래 황천격랑(荒天激浪)으로발동긔선과어선등 십수척의 조난선(遭難船)이 잇서서 수산시험장 소유남붕환(南鵬丸)이구조하기위하야현장에 급행하엿스나 노도로갓가이가지를 못하고 겨우어선일척과 조난자두사람을구하엿슬뿐이며 경비선금강환(金剛丸)도출동준비중이라한다

進行汽車에서 跳下타轢死

지난사일오후 여덜시반경에 경부선평택정거장(京釜線平澤驛)삼등 객차에서 떠난제오렬차(第五列車) 안에 타고 오든리하윤(李夏允)(二四)이라는사람이 장돌지다가 목적디를지나 가게되엿다 평택정거장을떠나 진행하는중에 뛰여나리다가 선로

電車事故續發로 京電當局에警告
京畿警察部長名義로

부내의자동차와 면차의사고가 금년에들어서서 사월말일까지 에 이백이십일건이온 그중의일 백삽십일건이 면차사고이오 그 남어지 구십건이 자동차사고인 데 사람이비교적만히나온 사월 에들어서서는 면차사고가 사십 일건 자동차사고가 삼십건이나 되엇음으로 얼마전에 룡약경긔도경 찰부장(京畿警察部長)과 경성부윤(京城府尹)에 게 부영(府營)쓰-종업원 감독에대하 야 경고(警告)한바잇섯는데 오 일에는 경성면긔회사 전무리사 (京電專務)에게대하야 면차사 고방지에관하야 경고하엿다 그 런데 그경고내용은 속도위반으 로부터 나러나는 사고를방지하 기위하야 면차승무원은『쌔쓰』 나택씨와 경주하지말라고 엄 중히훈시 감독하여달라는것 어 라한다

에두개골(頭蓋骨)이부서저즉사 하엿다는데 주소와 행선지는알 수업고 휘중에든것은 련신이며 한장을 가졋슴으로 시체는부근 경찰관주재소에인도하엿다 한다

……◎동경의금년메이데이◎……

世界第一의 少年天才棋客
열살된소년이여섯달배워서
日本名棋山崎氏도敗戰

일본에바둑칠단(七段)리월(瀨越)씨가 중국천재긔객 (天才棋客)오청원(吳淸源)이란 십세되는소년을 발견하엿는바 일본긔원(日本棋院客員) 산긔소행(山崎素行)은동긔원으로부터 특파되어 남북중국을 도라다니든 중 세계제일인 소년긔객이라든 오청원소년보다 훨신나흔 북평서부마가(北平西附馬街)에사는 십세소년호패권(胡沛泉)을발견하야 가티바둑을두엇는데 그소년은 바둑을배호지 여섯달밧게 아니되엇스나 산긔씨와 일승일패가 되엇다는바 오소년은상대방에 두는것을보고 두는것이나 이소년은 즉각적으로 조금도주저치안코 두는데도 압신한묘기를 보인다한다 이소년이야말로 세계제일될 소년이라하야 상찬키를 마지아니하엿다는바 그소년의 부친호씨와 의론하야 일본긔원으로초빙연구케하엿다 한다

『社會側農民社』는 『全朝鮮農民社』로
天道敎側과名稱區別

시내경운동 구십육번지(市內慶雲洞九六番地)에잇는 사회측으로된조선농민사(朝鮮農民社)에서는 지난삼일에 긴급위원회를 열고 리성환(李晟煥)씨사회로 이번에천도교청년당측에서 조선농민사(朝鮮農民社)를상호(商號)로재판소에등긔하야 경성부에박사진(朴思稷)씨 가상호 소유자로 영업을하게 되엇다고 공고(公告)까지 낫슴으로 천도교측농업긔관과 혼동되지 안케하기위하야 전조선농민사(全朝鮮農民社)라고곳치기로 결의하엿다고한다

『大衆公論』原稿押收

시내견지동에잇는 대중공론사(大衆公論社)에서발행하는『대중공론』오월호는 당국의불허가로발행치못하게되어는바 다시 원고를 수집하야 금월이십일경에 류월합병호(合併號)를 발행하리라는데 동사에서는 방금그준비에분망중이라한다

蔘茸 唐草乾材都 散賣 貼藥 本藥調製 專門 肝氣 驚風 영아환 藥은朝鮮商會 百腫根治 腫仙膏

림질 대하증 근치
절대보증
만일무효면돈을 도로드림니다
유명한독일구로벨박사가 발명햇습니다

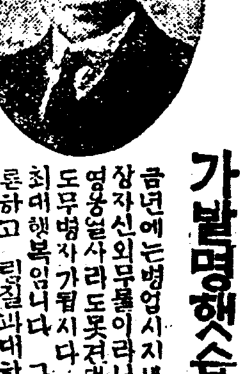

금년에는병업시지냅시다 무병엽장자신외무물이라니 병을두고는 영웅일사라도못견딥니다 위시리도무병자가됩시다 건강은인생최대행복임니다 그런데남녀를물론하고 림질과대하증으로병치료를다하고 별별약을다써도 백약이무효하야 돈만허비하고근치안되여고롱하는분은 이것저것주저할것업시 이약을쓰시오 이약은천하에둘도업는참신긔한약임으로 빨리쓰시오 병이나앗습니다 환자의안심과신용을엇기위하야 만일무효면절대책임지고 두말업시전부반금하는 보증서를약포에첨부하얏사오니 절대로안심하시고쓰시오 이약의특징은(一)치료약이안상하는약이외가약이 만일무효면(二)천하에둘도업는신약임으로 한분이라도무렴하나안난다는말은 대하증은물론하고 림독성으로된 방광염고환염(산증)쳔호선염자궁내막염 요도협착등이 제거히나앗습니다(三) 이약은다른약가티 지리하게안먹고 만급성간에일주일이상먹을필요가업고 절대로갱발안합니다 그런데이약이 속치되고 다른약으로는절대로근치안되는 림질이라도 안심하십시오 주사는위험하고 새조는의권만쓰는줄을말하 면서산증이되고 상약은위험하기만하지 필요업습니다 상하지 약역이미약하여 염막내의권이 안죽고 한약은 살권케가업 스니안되고 산약은위험하기만하지 말할것도업습니다 그러나구로벨박사약는 오십만배로프리도이분간에권이즉사권멸 하며혈관으로도리권을유인하야 살권하는작용이잇슴으로 여하한 병이라도단시간에근치됩니다 일시라도속히근치하시오 藥價는 慢性用五圓急性用三圓送料先金은無料代金引換은三十錢이요

注意 폐당영업이용성됨을보고근사한광고와유사한약 을파는데가잇스니주의하시오

◇나풀레온은『알프스』를넘엇다
콜럼버쓰는亞米利加大陸을發見햇다
카이제르는世界를統一하려드럿다
못소리니는獅子와입을맛첫다
첩펠린은飛行하야世界를一週하얏다
우리는무엇을할가

以上英雄가치못할망정健康한身體로充分히活動못하는損害가 얼만가洋洋한前途를가진有爲한靑年이微細한淋菌으로因하야 多大한苦痛을밧는다하면 이가티어리석은일이또잇슬가 化學의힘은참威大하고도神秘하다 그런게難治의淋疾帶下症도이 러케도쉬게낫는가

무엇보담이것이證據
답지한感謝狀의一部

赤裸裸한
感謝의要領
十五年된頑固惡
性이根治된事實

나는少時에부터淋疾을알엇습니다 無限한苦痛도밧고無數한新舊藥을다服用하야도 根治가안되며今日엔濃은아니나오고단지小便時에씨르르하고 섭호선(攝護腺)이커짐으로淋疾이根治가안되여 그런가하고 高名하다는專門博士는다차저가診察하야보아도淋疾은아니라고한다 그러나現在症勢가잇슴으로最後的生覺으로 예수를밋는것과가티多大한信仰心을가지고神聖堂藥을써보앗드니 果然그症勢가업서지고氣分이상쾌하얏다 나의信仰心이나를救濟하얏는지는알수업스나 專門博士가아니더라도病이낫스니무엇을말할일가

京城府蓬萊町三丁目 李○五

나는十年間을繼續的으로앓엇섯다 一年에뎃번式이나도지는데는 몰가든물이조금식나와보름은이고아푸고곤란햇다 神聖堂약이果然 神効한가하고 半信半疑로먹기始作햇배局部를도로씻고二日을 먹으니나오든것이아니나옴으로五日分을마저먹고 그後로酒色을 過히하야도 아무런재발病하야 엇더케낫는고나고 그後로醫師의診察을 바드니언제淋病이잇섯드냐고하엿다 참이상하다고醫師의診察을 그야말로몰으럿섯은도이根治하얏다

京城蓮池洞 安○鎬

十年이된慢性淋疾이根治되엇다

今般業務擴張하기爲하야營業所를移轉하엿슴니다
京城府西大門町二丁目八六(京中運動場前)
直輸入元 神聖堂大藥房
振替京城四九五〇番 電話光化門三三四番

農村欄投稿 諸氏에게

擔當記者

이제 本社에서 農村欄을두게되엇고 따라서 投稿를歡迎하게되엇습니다 우리農村을爲하야힘쓰시는분으로수고를앗기지안코投稿하야주시서서 本欄의使命을다하게되오니 實로感謝를마지안는바이오며今後投稿에잇서서는아래의멧가지를注意하야주시기바랍니다

우리의할일이넘우나만허한두가지에긋치지안는바 그中에는農村에關한問題가 더욱複雜하야 그範圍를잘捕捉키가어렵습니다 그러나本欄에서求하는바는朝鮮의特殊事情이란『테ㅣ제』아래에서입니다 實現에들어가기前에 勿論理論이란것이 업지못할것이요 또한잇서야될것입니다 그러나本欄에서 求하는바는 그런것이아니라 理論을 超越하야 直接實現으로들어가자는 것이올시다 理論에잇서서 입의멧百사람이 말하엿고 또한識者階級에 잇서서는紙上에 올라잇는것이올시다 그러나 實地에 들어가서는어두운 感이업지안습니다이것은 農村의 實況을 捕捉치못한外닭이라고 볼수밧게업습니다 一例를들면 이제養鷄에關하야쓴다하더라도 養鷄法의一般卽育雛며飼養이며 管理며病理에限하야서는 仔細히썻지만朝鮮과養鷄에關한記事는 極히적어이것이 遺憾으로생각되는바입니다 養鷄의말이낫스니말이지養鷄에關하야 實地問題를쓴다하면 養鷄그自體는 적으나조흔것입니다 丁抹에서生產되는鷄卵이 歐洲의鷄卵市場을征服하얏고 얼마前統計에依하면(倫敦에서만 消費되는 丁抹鷄卵價가三百萬圓에達한다)中國의鷄卵은粉末液體固體(三形態로맨들어(卵黃卵白을區別하야)東洋市場에손을내밀게되엇고日本의愛知縣 特히碧海郡은日本의 丁抹이란別名을듯고잇느니만치 全盛의域에達하야잇습니다 그러나그養鷄者의狀態와養鷄自體만보고그것이朝鮮에얼마만큼適當할가그것을一考할必要가잇는것입니다 그와가티무슨業을始作하든지 먼저收支計算을念頭에두어야될것입니다 오늘날우리農家에잇서서 副業的養鷄는고만두고 조금大規模의養鷄라하면 收支計算이엇지될것인가? 自家生產의飼料를補充치안코 外部에서 飼料를購入하야飼養식히고 配合飼料를使用한다면 成鷄一首에 每日飼料代가五厘乃至二錢으로될것은 입의顯著된數字입니다 卵價는지금一貫二圓이니까 一個二錢五厘밧게되지안습니다 (地方에서는運搬費를除함으로) 鷄卵生產率을五割이라하고 一日飼料代를一錢이라하면 收支計算을하야남저지가얼마나되겟습니까 六、七割이야만收支가맛게되니 成鷄가되여서外지의 成育費는어대서辨出하며 鷄舍及器具의固定資本의還償은 엇지할것입니까 利益이만타고 얼는始作하기담담한일이올시다 그러면養鷄도어려운것이올시다 그럼으로問題는 엇더케하야飼料代를削減할것인가에잇습니다 이點에對하야는 아즉硏究한바가업서서말을하지못하나다만 諸位와아울러이러한點을硏究하여야될것이라는것을말하는데지나지못합니다 飼料의例를들면動物質을반듯이주어야 卵의生產能力이잇다합니다 高價의魚粉을 사는니보다『번데기』(蛹)도 利用하고『해라레기』(糞)씨도 利用하고 大豆粕도 利用하야 動物質飼料代를 削減하고 닭이病들에 對한方策으로治療하기外지기다리는니보다 未然의防止로 病의抵抗力을써게하는것도 好例가될것입니다 그리고今年에는 特히卵價가低落되엇스다 例年에도春季에서夏季外지는 卵價가低廉합니다 秋季에는換羽함으로 生卵能力이一時에줄어 數個月間은 產卵率이極히적읍니다 그리하야一貫에 四圓以上올하는때가만히잇습으로 春季卵價가低落될때에는 水井子水나石灰水에貯藏하야 秋季에卵價가高騰할때에파는것이한조흔方策이될것입니다 貯藏하면一個年半外지 保存能力이잇다하는데 一個年半外지는몰으지만 半個年은問題업슴으로 半個年間에는 一次高騰할時期가 來到할것입니다 貯藏을利用한다면 收支計算이마질지도몰음니다 即지금外지말한바를總括하야보면 飼料代를如何히하야주릴가 鷄卵을如何한方法으로 有利하게販賣할가하는데 養鷄業者의苦心하는點이잇고 그네의使命이잇는것입니다 그럼으로 이런點을잘捕捉硏究하는것이 價値잇는硏究가될것입니다

✕

그리고蔬菜도利가만타고말합니다 그것을잘만한다면 利益이업는것은안입니다 附近에서는밧(田)에町步만가지고全家族이生命을달어生活하야나가는사람도만히잇는바그네는그만치利益을보고잇습니다 田作의特殊的技術을가지고또한勞力의힘을가진中國人이 世界에잇서世界的으로 蔬菜園에서多大한利益을取得하는것만보고 氣分에들떠始作하얏다가는失敗할것입니다『芝宋白菜』가市勢조흘때에는 一貫七八十錢도갈적이잇습니다 그러나昨秋에는一貫十三錢에도山積하얏습니다 一貫十三錢이라면 勞働을사가지고하면 肥料代가普通白菜에比하야만흠으로 收支計算에잇서서 損될것은確然한事實입니다 그러면엇더한方法으로栽培하야 如何히販路를求할가가또한蔬菜業者의硏究點일것이올시다

✕

또한西瓜(수박)로말하야도西瓜는普通해에는 村農家에서이만치利益을보는것이입습니다 反當數百圓外지내인例가잇습니다 그러나昨年에는三個에十錢二錢에 五錢式되어 시골서馬車賃外지못하얏습니다 그러타하면西瓜가 언제든지이와가티될것인가 여긔에方法은좀더일즉되어서 남보다一日이라도빨리하야 溫床을利用하야 싹을먼저키우든지 市場에내보내어 一分이라도 더낫도록한다든지 販路를미리定하야놋코 栽培를始作한다든지하야 有利化식히는것이또한西瓜栽培者의硏究할點이될것이올시다 其外에도만흔例가잇스나 그만省略하고 何如間朝鮮農村이라하면 知識階級의눈으로보아 缺點과弊害點을一一히備攷하야그것을對治하는것이現狀態에빗추어 適切한것이라생각함니다 本欄을設함에잇서서 그趣意를잘理解하시고 정성껏投稿하야주시기바람니다 그리고特히注意할點을 몃가지들면아래와갓습니다

一、文章을極히平易하게할것
二、專門術語는될수잇는대로 避할것
三、理論을避하고實地問題로할것
四、投稿時는住所氏名을明記할것

收穫增加와肥料 (六)

農事欄

種類와使用法

擔任記者

堆肥의堆積法은 廐肥를參照히아하면別로틀닐것이업다 堆肥는堆肥舍(雨露를防禦할程度)를建築하야 그안에서製造하면 가장조흐나 朝鮮農家에서全部施行키어려움으로 아래에露天堆積法을말하겟다

堆積場은家屋北側이나 或陰에位置를定하야놋코 地上四五寸흙이의흙을알고 그우에堆積할것이다

(甲)人糞尿를使用치안코 堆肥를製造한다면 塵芥、藁稈 또는落葉等을 二、三寸두께로싸코게다가草木灰를 堆肥百貫分量에 二、三貫比例로撒布하야 踏壓하고 그우에다진흙이나또는沃土를 約一寸두께로알고그우에다시汚水를注入식히어 適當한水分을保全케하야 처음과가티有機物、草木灰、泥等을交互堆積하야 約히四、五尺에達하면 上部를圓錐形으로맨들어놋코그우에다흙을 三、四寸두께로덥허『炭酸암모니아』의飛散과 雨水의浸入을防止할것이다

(乙)人糞尿를使用하야堆肥를製造한다면 農家에서는人糞尿를液肥로使用하는게드물고 모다糞灰를맨드러使用하는習慣이잇다 (人糞尿를糞灰로써 使用한다면 그損害가莫大하다는것은人糞尿에서말하얏다) 그러나人糞尿를運搬에便利케하고肥料成分을損失치안케하자면 人糞尿를堆肥의原料로하는것이가장必要한利用이다 即用法과가티 四、五寸의흙을모아塵芥、藁稈雜草等을 二、三寸두께로싸코아잘踏壓하고 다시人糞尿를堆肥百貫에對하야 二十貫前後의比例로注加한뒤肥土를一、二寸두께로싸코 踏壓하야으로써人糞尿其他原料의 腐敗分解로因하야이러나는炭酸安母尼亞의飛散을적게할것이다 이러케하야上部를圓錐形을맨드러흙으로덥는다 (甲의한것과가티)堆肥製造時人糞尿를使用하야서는안된다 이것은먼저說明한바와가티 堆肥中에만흔安母尼亞가되면 堆肥中에도 草木灰를加用할때에는반듯이 草木灰를使用하면 灰中의『알루카리』로因하야 貴重한『암모니아』(性窒素)는飛散되고만다 以上甲乙兩法이다堆積을 다하고는『영一』이나『거적』으로周圍와上部를덥흘것이다

이와가티하야된堆肥中 乙法에依한것은 甲法에依한것보다窒素의包含量이만코 燐酸加里가欠乏하다 後者(甲法)는前者에比하야 正反對이다 乙法에依하야 堆肥를製造하게되면 堆肥百貫에對하야 過燐酸石灰五六百匁을加한다하면 飛散性安母尼亞體類를抑留하고 한편으로는 堆肥中欠乏된燐酸을補充케된다

堆肥도廐肥와가티 바께로뒤집어놔서 醱酵作用을促進식히고 水分이欠乏될때에는 汚水또는人糞尿를부어 適當한水分을保全케할것이다 이와가티農閑을利用하야 여러가지材料를利用하야 堆肥를製造한다하면一年間그額이얼마나만히될지모를것이다

堆肥의成分及使用法은 廐肥와別로다름업슴으로 說明치안는다

堆肥의効能

堆肥의効能도廐肥에말한바와가티 重複됨으로 이것을略한다

四、綠肥

農業經濟上原則이『最少의資本을드려 最大의利益을收得』하는것에잇다 換言하면支出을아모조록적게하고 收入을만히하야 收支計算의結果 純利益이만히되기를바라는것이다 農業이라하는것처럼 利益이薄한것은업다 商工業에比하야 比較가안될것이다 조금이라도資本만히드려 만흔收穫을엇것다고 無計劃無組織으로投資한다면容納치못할것은原理에合致되는事實이다 그러타하면如何히하야支出을적게하고收穫을만히엇겟다는覺悟가업시破綻을催促할것은勿論이다 農家의支出이라하는것은別것이업다 勞働과肥料이다 勞働은各自의勞働에依함으로이것은論하지안코 大部分이肥料代의支出이 될것이다 가을에秋收하야 가지고 種子를除하고 肥料代를除하면 얼마나남을가 게다가長利쌀이니 무엇이니하면 打作마당에서 돌독털리고만다

油漆에對하야 (四)

權泰衡

(다)熟法漂白 이法은桐油를除하고蘇子油 或은胡麻油等油를急熱로攝氏二百八十五度의溫度에 熱至爲止면油中所含의蛋白質等物質이膠體로變하야 降下함으로 精油를得함 但注意할것은一定한溫度에熱至한後에도繼火치안하면 膠體가다시熔化케됨으로濾過或은傾出하여야된다

(라)日光漂白 胡桃油와罌粟油가들油를 此法으로漂白하면가장有效함 그大規模로漂白하는데는 大鉛槽或은熟鐵槽를樓上層에두고 그內에油를放置하고 日光에漂白하는데바람(風)에汚物混入을防止키爲하야 琉璃板으로封蓋하나 晴日엔必要가업다

三、熟油

油漆製時에生油를熟油로맨드러供用하는데 그두가지種類와製法은다음과가트며 魚油라고俗稱한다

(가)摻和熟油는 生油或은冷法漂白生油와乾料로和해서된것인데 成體가小하고品質이較劣함으로價亦低廉임

(나)熟煉熟油는高熱한油와乾料로混和해서된것인데 成體가大하고品質이佳良함으로 價格이高하다

(1)摻和熟油의製法 (가)生胡麻或生蘇子油百分에强液體乾料를나加入하고 또다시五至六『카론』의胡麻油를加한後에溫度攝氏二百二十度될때에三時間동안保持하다가 離火後放置補에倒入한다

이熟油製時에乾料加入의分量은그種類에딸아서各各不同하나一例의分量을擧하면다음과갓다

1. Pb_3O_4 —$2\frac{1}{4}$lbs+ pbo $2\frac{1}{2}$lbs
2. Pbo—$\frac{1}{4}$lbs+2pb A● $\frac{2}{3}H_2O$ —$2\frac{1}{2}$lbs
3. Pb $_3O_4$—$1\frac{1}{8}$lbs+pb A● $\frac{2}{3}H_2O$—$3\frac{1}{8}$lbs
4. MNB $_2O_4$—$1\frac{1}{8}$—$3\frac{3}{8}$lbs
5. MN(oH_2)—$2\frac{1}{4}$lbs

(나)蘇子油六十四『카론』으로製하면 損失二『카론』이되는데그法은油를華氏六百度되게熱한後에六百十度될때에三時동안保持하면된다그러나半時동안한번式커어야한다

(다)豆油百『카론』으로 損失四『카론』成品九十六『카론』이되는데 그法은油를華氏二百四十度되게熱하야 二時동안保持로水分을除去하고 停熟한後空氣를加入하야 溫度華氏百八十度에過치안케八九日동안保持하면淺色인成品을得하게된다

(라)桐油十六『카론』 胡麻油四十八『카론』의比量으로 損失一『카론』成品六十三『카론』이되는데 그法은두가지油를拌合하야 華氏五六五至五七○度되게熟하야 三時동안保持하면되나油面에油皮膜이結生할時엔그것을除去업이可하다 만일그것을油中에拌入하면 油色을損傷하게한다

(마)胡麻油或蘇子油百分에乾料五分을加入하는데 그法은急熱로油를攝氏三百度되게熱하야 一二時間保持하고 溫度降下八十度될때에 洗滌乾料를加入調合하면된다

熟油製法은大要以上擧例한것과가트나 그品質의限制는다음과갓다

(1)오래保置하야淸澈透明한것으로 油의찌기(滓)와雜質을含하지안흔것

(2)鑛油를含치안코松香化合物의所含이百分의二에不過하여야됨

(3)比重은 攝氏十五度時에○、九四至○、九五間에잇서야함

(4)酸化數가六以上의超高가안되어야함

(5)沃化數가一七○보담적지안해야되며不溶化體가百分二에超過안되고 燃燒後에殘灰가百分의一、五에지나지안한것이라야良品임

四、凝油

凝油를二種으로分하는데(1)熟凝油 (2)氣凝油로普通製用의熟凝油法은다음과갓다

(가)胡麻油或蘇子油(所用油의漂白與否는 用途에딸라定함)百分을急熱로攝氏三百至三百二十度될溫度를保持하되 油滴을琉璃板上에두고手指로찍어보아 실(絲)갈은진이 二寸假量抽長되거든停熱하고溫度降下一五○至二○○度될時에PMn-pboap 乾料를油의百分五假量 徐徐히加入하고調拌放置하면된다

(나)胡麻油一○○分醋酸鉛一分酸化『망간』○、二五分의로急火熟로 油를 華氏六一○度되게熱하고 醋酸鉛과酸化『망간』의混合粉末을徐徐히油面에撒布(撒布時에溶化된다음에次로撒布해야됨)完畢한후 十分동안連續해調拌하여 作用을完化케하고 또油體가增大케한후에 冷却放定하엿다가 製漆에供한다

(다)胡麻油一○○分桐油一五分鉛망간乾料Pb—mnsoa 二分으로 먼저胡麻油九○分과桐油十五分混合으로 攝氏二百七十度되게熱하야 三時間保持한後에 그남어지胡麻油를加하야 調拌하고 冷至一五○度—二○○度時에 鉛망간乾料를加入하고커어두면된다

紙上陪審

【質疑規定】▲官製葉書를使用할일▲行文은極히簡單明白할일 ▲表面에『紙上陪審』이라明記할일

【問】甲이乙에對한債權을丙에게讓渡하고甲이乙에게此意를內容證明으로通知하엿더니乙이甲에게다시讓渡를거절하는內容證明을하엿스니乙이거절한다고甲이丙에게讓渡치못할外요乙은거절하나丙이法律上手續을한다면其權利가如何(一問生)

【答】讓渡아니한다는特約이업스면債務者承諾有無不拘코讓渡할수잇고丙은權利行使할수잇소

【問】甲이乙女를雇傭하여오든中丙昨年에姦通하야私生兒를生하야甲은此를虛僞申告로嫡子로入籍한고乙女곈生活費도不給하고逐出한事實이有한데丙이此를脚色하야興行하려고합니다(本名은露出치안코)名譽毁損罪로告訴를當치안흘外요또는當한다면避할道理가有할外요 (古德一讀者)

【答】名譽毁損罪는成立되지안코告訴도못하오

【問】一、日本에서施行하는辯護士試驗豫備試驗科目은무엇입니外

二、懲役二年五個月執行猶豫를受한者도外辯護士試驗에應試할수잇슬外요

三、辯護士試驗資格은如何

四、辯護士豫備試驗問題程度는如何(市內一讀者)

【答】一、執行猶豫를受한者라도受驗資格잇소

二、日本辯護士應試資格은中學校卒業者는豫備試驗이잇고高等學校大學豫科二年卒業者는豫備試驗이免除되오

三、豫備試驗은高等學校卒業程度

【問】田畓及森林이細部測量前에는宗中所有이든것이細部測量時에個人의名義로되엿는데只今에와서는諸族人이各已加名하야宗中所有의形式을取하자는데加入에應諾치안허도法律에違反되지안슴니外 (宣川一問生)

【答】田畓森林할것업시加入에應치아니하여도無關하오

【問】工場作業中機械에捲付한바되어左手를失하와方今治療中이오나治療後相當히勞働치못할몸이아니라一生을病身으로지내야될形便이온데工場主側에如何한要求를할수잇슴니外 (讀者吳長錄)

【答】工場主의設備不完全不注意로되엇스면慰藉料와治療費와治療中勞働치못한給料를請求할수잇소

【問】本人은五年前에思想犯이라는罪名으로六個月이라는刑을밧고서(保釋中)外地에갓다왓는데只今自首하면受刑期間은同一합니外或은時效는如何합니外

一、한犯罪에逃累者數名中에一人이逃走한時는其人에對한刑은엇지하며또時效는如何합니外

【答】自首해도刑期도同一이고判決確定後五年間經過하면刑의時效完成으로懲役아니해도 뼈입니다

【問】現行法律에兄弟分產을如何히하면合法的인가요假令亡父所有財產이千圓이고單兄弟면幾何式分配하여야합니外又는不動產도動產과同一한가요 (光州高因續問生)

【答】長子는三分之二次子는三分之一(以上辯護士李仁氏答)

의상

무엇이나 알고십흔것은 무르시오

【問】朝鮮안에서中等課程을速成으로가르치는데가어데입니까(답답生)

【答】京城으로치면男子로는中東學校女子로는槿花女學校等일것입니다그리고以外에講習所로도멋멋잇는듯하나仔細히알수업습니다(八方子)

【問】普通學校令에無產兒童에對한授業料는免除하라는條文은업습니까 (定平一問生)

【答】아즉업는것갓소이다 (八方子)

祝朝鮮日報沙江里分局發展

水原郡松山面六一里一六三 韓英錫
水原郡松山面沙江里四三八 洪鍾錄
水原郡松山面六一里一三六 韓大錫
水原郡西新面前谷里六五 洪漢裕
雜貨商 水原郡松山面沙江里市場 朴完洙
實業家 水原郡松山面鳳歇里七八 洪吉裕
理髮業 水原郡松山面沙江里市場 崔學烈
水原郡松山面沙江里四三四 李麟善
水原郡松山面鳳歇里六三 沈定澤

期待하라 寫房悲曲 撮影中
東洋映畫社作品 萬全을期必한大作品 原作의偉大映畫로서最尖端
△原作……崔獨鵑 脚色監督 李龜永 △撮影……李明雨
△李慶善 尹逢春 成春霞 金蓮實 鄭淑子 共演

資本金 貳百萬圓也
積立金 七拾萬圓也
京城府南大門通一丁目一番地
株式會社 韓一銀行
電話長光化門三五○ 振替口座京城五五八番
支店所在地 南大門、東大門、西大門、寬勳洞、江景、群山、元山、咸興、金化

信用本位인 大星社洋襪은 平壤新陽里 大星社織造所에

社員募集
人員若干名男女外交社員及內務社員高等普通學校卒業程度男子二十五歲以上女子十八歲以上卒業履歷書必携來談
京城府寬勳洞一四六 愛國興業社

男女防毒ゴム サック 本邦唯一精良品
○上製 一打十八錢三打一圓六打一圓七十五錢十二打卸値三圓半錢 ○特製 一打五十五錢三打一圓四十錢六打二圓六十錢十二打卸五圓 ○特上 一打七十五錢三打二圓十錢六打四圓十二打卸値七圓五十錢 ○別誂 一打一圓三打二圓六十錢六打五圓十二打卸値九圓五十錢 ○舶來別選 一打二圓卅錢三打三圓五十錢六打六圓伞錢十二打十三圓半 ○羽二重 一打九十錢三打二圓四十錢六打四圓卅錢十二打卸値八圓 ○綿總 半打一圓十錢一打二圓 ○珍型 二種五十錢五種一圓十錢十二種一揃二圓五十錢二十四種四圓半 ○女用 一個七十錢二個一圓卅錢申込者에 但入名義로密送함他品과比較乞○ 密送料十二錢郵券五分增
東京銀座西三ノ二 振替東京七貳貳壹 丁子堂 大阪支店 西區新町通一丁目二 電話新町四五七番振替大阪百六番

◇메트로골드윈社特作 五月三日낫부터大公開 구경거리 全七卷 존·길버ㅡ드氏主演
◇파라마운트社特作 令孃馬賊 全七卷 케리ㅡ·쿠ㅡ바ㅡ氏主演 뻬데이·주벨孃
◇유니버ㅡ살社超特作 最後의警告 파울레니氏監督 로ㅡ라라프렌트孃主演 神出鬼沒不可思議한奇怪映畫與行價値點
豫告 몰가、巖窟王、幸運의星、쇼ㅡ트、一九四○年、아비의白薔薇 무엇이그女子를그럿케만들엇느냐!
파社특작 朝鮮劇場 電話光一二八二

當五月五日(月曜)부터 特別大公開
퍼스트나슈낼會社特作大映畫 原作후아니하ㅡ스트女史 寶玉篇 運命 全八卷 名匠알프렛트산테ㅡ氏大作品 名星리챠ㅡ드바셀메스氏主演 花『마가렛트리부잉그스톤』孃助演
퍼스트나슈낼會社特作 名匠하리재부라운氏作品 大冒險篇 曲馬王 全七卷 快漢켄무이나ㅡ드氏大猛演 名花마리안나그라스孃助演
大雄篇 驀進메이나ㅡ드 全七卷 冒險王켄메이나ㅡ드氏大猛演 名花구라대기스막큰버류孃助演
市內 貫鐵洞 優美館 電話光九三九五

朝鮮日報社京城販賣所 電話光化門一八七番

現代女性은
이러하게음식을맛잇게합니다 요리하실새난 반다시 아지노모도를 침니다 그리하야 가뎡의식사를 유쾌하게합니다
모든음식을맛잇게하는
味の素 아지노모도
001901

李王家御用達 味の素本舖 鈴木商店

오래ㅣ피고오래ㅣ타는
安任かとり線香
안주모긔잡는선약

大阪 安住大業房

한글 綴字法講座(完)

장지영

【形容詞】

갖(具備)
〔活用〕갖으니 갖으면 갖아서 갖다 갖고 갖지 갖드라 갖으나 갖은

궂(醜凶)
〔活用〕궂으니 궂으면 궂어서 궂다 궂고 궂지 궂드라 궂으나 궂은

낮(低)
〔活用〕낮으니 낮으면 낮아서 낮다 낮고 낮지 낮드라 낮으나 낮은

잦(頻數)
〔活用〕잦으니 잦으면 잦아서 잦다 잦고 잦지 잦드라 잦으나 잦은

늦(晩)
〔活用〕늦으니 늦으면 늦어서 늦다 늦고 늦지 늦드라 늦으나 늦은

【名詞】

낮(午)
〔活用〕낮이 낮을 낮에 낮으로 낮은 낮도 낮만

젖(乳)
〔活用〕젖이 젖을 젖에 젖으로 젖은 젖도 젖만

(三)ㅊ바침을 쓸글자는 알에와같음

【動詞】

좇(從)
〔活用〕좇으니 좇으면 좇아서 좇아라 좇다 좇고 좇지 좇드라 좇느냐
〔讀法〕좇으니는 조츠니와 같이 좇으면은 조츠면과같이 좇아서는 조차서와같이 좇아라는 조차라와같이 발음될것이며— 좇다는 좃다와같이 좇고는 좃고와같이 좇지는 좃지와같이 좇드라는 좃드라와같이 좇느냐는 좃느냐와같이 발음합니다

쫓(逐)
〔活用〕쫓으니 쫓으면 쫓아서 쫓다 쫓고 쫓지 쫓드라 쫓느냐

및(及)
〔活用〕및으니 및으면 및어서 및어라 및나 및고 및지 및드라 및느냐

【名詞】

꽃(花)
〔活用〕꽃이 꽃을 꽃에 꽃으로 꽃은 꽃도 꽃만

낯(顔)
〔活用〕낯이 낯을 낯에 낯으로 낯은 낯도 낯만

덫(捕獸器)
〔活用〕덫이 덫을 덫에 덫으로 덫은 덫도 덫만

몇(幾)或멫
〔活用〕몇이 몇을 몇에 몇으로 몇은 몇도 몇만

빛(色)
〔活用〕빛이 빛을 빛에 빛으로 빛은 빛도 빛만

숯(炭)
〔活用〕숯이 숯을 숯에 숯으로 숯은 숯도 숯만

(四)ㅌ바침을 쓸글자는 알에와같음

【動詞】

맡(任)
〔活用〕맡으니 맡으면 맡아서 맡아라 맡다 맡고 맡지 맡드라 맡느냐
〔讀法〕맡으니는 마트니와 같이 맡으면은 마트면과같이 맡아서는 마타서와같이 맡아라는 마타라와같이 발음될것이며 맡다는 맛다와같이 맡고는 맛고와같이 맡지는 맛지와같이 맡드라는 맛드라와같이 맡느냐는 맛느냐와같이 발음합니다

붙(附)
〔活用〕붙으니 붙으면 붙어서 붙어라 붙다 붙고 붙지 붙드라 붙느냐

뱉(吐)
〔活用〕뱉으니 뱉으면 뱉어서 뱉어라 뱉다 뱉고 뱉지 뱉드라 뱉느냐

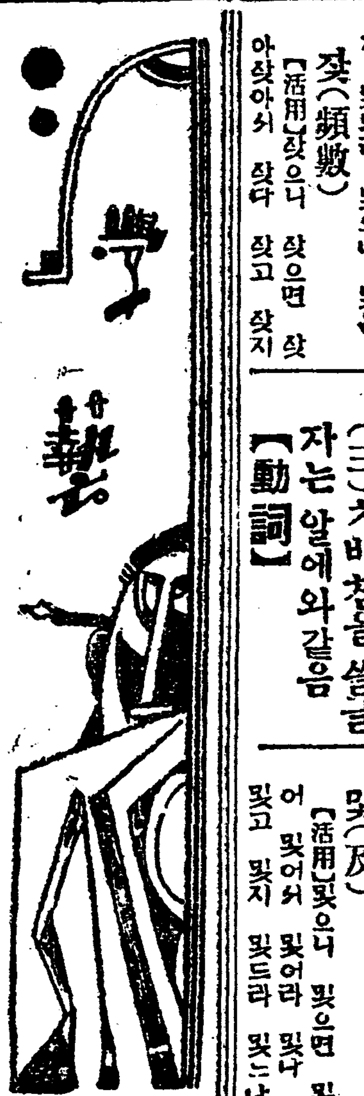

經濟的으로본 李朝末葉史(12)

徐元出

六、國家財政과 政治過程

十九世紀末葉으로부터 二十世紀初頭까지의 朝鮮國家財政의大部分은 그根據를 租稅우에 두고잇섯다 그리고 他一部分은 各種僅少한稅金과 高利貸金에依한公債이엇다 이高利貸金에依한公債는 結局國家의負擔을 艱肩에지고잇는 農民의租稅에依하야 支拂하지아니하면 아니되는것이엇다 그러한故로

國家財政 이라고하야도 이곳에서 問題를삼고 또問題되는것은—(租稅에對하야는 前項에서多少論하얏슴으로 且畧하고)——國債問題이다

朝鮮은 開港以來 封建制度崩潰와함께 近代的國家施設을 經營치아니하면아니되게되엇스며 그러치아니하고는 國家存立을 許諾치아니하얏다 그리고 資本主義國家經營에는 封建租稅만으로는 所謂資本主義的國家經營이 不能하엿다 따라渴者飮水의格으로 胸痛의如何는 後日問題이고 爲先急하게먹지아니하고는못견되는것과가티

高利與否 는勿論하고 그에依賴치아니하고는 마지아니하엿다 이곳에 外國資本主義로하야금 高利로貸付케하는 同時에 政治的進出을 容易또可能케하얏다 一九〇六年에서 一九〇九年外지의國債及國家의 歲入歲出額을 表示하면 다음과갓다

國債額表(一九〇六年은光武十年丙午 明治三十九年)

種別	發行年度 및 借入額 一九〇六年	一九〇七年	一九〇八年	一九〇九年	利率	擔保物
國庫證券	二,000,000圓	二,000,000圓	二,000,000圓	一,000,000圓	七步	國庫收入
貨幣整理資金	三,000,000	三,000,000	三,000,000	三,000,000	六步	關稅
金融資金債	一,五00,000	一,五00,000	一,五00,000	一,五00,000		
第一起業資金債	五,000,000	五,000,000	五,000,000	五,000,000	六步五厘	關稅
第二起業資金債			一0,九三四,五五0	三,九六五,九二0	六步五厘	關稅
起業公債			一,000,000	一,000,000	六步	
日本政府借入金			七,0三九,0八七	二,六六二,六三三		
貨幣整理金借越		二,八五三,六六八	六,二七七,七九九	七,九七九,九二0	六步	
其他	五三九,五三八					
國庫金借越		一,一五四,0四四			六步	

國債와歲入歲出比較

	國債	歲入	歲出
一九〇六年	二,五三九,五三八圓	七,四八四,四四四圓	七,六六七,三二八圓
一九〇七年	一五,四四八,0二三	一六,四五八,七三0	二一,0九三,二八一
一九〇八年	三六,七四一,四四三	二三,二七五,二三六	二三,二三二,八七七
一九〇九年	四四,一三六,四五三	二九,二三八,0二二	二九,三二七,五四九

以上二表 中第一表의 公債의名目 곳公債가如何한方面에 使用되엇는가?이것을分析하야볼때 金融資本起業資金은國內의 新興金融家의銀行資本에 使用되어잇다 其中顯著한것은 天一銀行과漢城銀行이다 다음은 外國貿易即外國資本進出을爲한設備 即政府倉庫地方倉庫海關等에提供되엇고 또外國더욱이日本移民(商人도包含)의安住地의 建設에充用되엇다 그리하야公債의他大部分인貨幣整理資金은 此亦外國貿易商을爲하야 使用되얏다 그例를들면『本邦商人은 輸出品을韓人에게서 購入함에韓錢으로써하고

輸入品을 韓人에게放賣함에도 其代價를韓錢으로서 受取하는 習慣이잇다 그러면 本邦商人은 商品의賣買에依하야損益을보는外에韓錢打步에依하야二重의損益을보고잇다 即本邦商人은 이二重의損益을計算하고야 비로소 眞損益을알게된다……그리고韓貨의流通價格은 變動이激甚하야 日貨에對한比價는 每日變動이잇슴으로 輸入品의價格도 따라變動을免치못한다 그러나 爲一韓貨가騰貴하면 輸入品의市價 換言하면 그呼價에 下落을生하는故로 販賣上利益이만흐나 一朝에韓貨가 暴落되면 곳輸入品의呼價를 騰貴케하야 販賣를妨害하는것은

말할餘地 도업고 取引上 以外의損失을보는일이往往잇다 以上은白銅貨의境遇이나 葉錢의境遇에도 亦然하다 但韓貨와의比價가 反對되는때도잇다 即韓貨가騰貴하면 輸入品의呼價도騰貴하나 韓人은前日보담 少額의韓貨로 同一한物品을 購入케되고 下落하면 이와反對로 輸入品의價額은 韓人側에서는 騰貴하게되는故로 販賣가 困難하게되는故로 日本商人에게는 韓貨不統一은 非常한困難을 늣기게된다』

文學作品의 方法論的硏究(五)

權九玄

◇ 實驗小說家의夢想하는곳도이것과同一한것이다 即小說家의目的도 科學者의目的과가튼것이니 一定한社會環境에잇서서 人間의知的及情的生活이 엇지되는것인가를 實驗的으로 뵈여주는데에잇다

만일다음날이것이 法則的으로 正確히知悉하게된다하면 個人과밋環境을 變改함에依하야 보다더 훌융한社會狀態에 達할수잇게될것이다 이보다더高貴하며 이보다더 應用의 廣汎한任務는업슬것이다

善惡을知悉하며 人生과밋社會를 統制하며 더나아가서는 社會主義의全問題를 解決함으로말미암아 正義와自由와의基礎를 確立하는것처럼 人間의모든事業中에 보다더有益하며 보다더道德的인事業이 또잇슬것이랴?

◇ 實驗小說家의役割은 이것을理想主義小說과 比較하야볼때에 一層더鮮明하여진다 理想主義小說家라는것은 實驗과를無視하고서 超自然的非現實的 不合理的인데에 그作品의基礎를두고서 現象의決定性을超脫한 即神秘的先驗的인 엇더한架空의힘을 빌려하는作家를말함이다

實驗小說家의眞正한任務는旣知의事象으로부터 未知의事象을探求하며 自然을科學的으로 知悉하는데에잇다 그러나 理想主義小說家는 未知의것은旣知의것보다도 아름답고 또高尙하다는 口實下에서 未知의것만을 吟味하려한다 다시말하면 自然主義小說家는 如何한事象이든지 그것에觀察과實驗과의方法을適用하나 理想主義小說家는 分析할수업는神秘力을 把握하려하며 未知그대로의속에—法則以外에 安住하려한다

勿論 理想을 想念하는意味에서 이것을理想主義라고 命名한다면 實驗小說家도 亦是理想主義者가 안일수업다 그러나 여긔서理想主義者라는것은 未知의世界만을 憧憬하며 現實을逃避하려는것을말함이니 即現實의決定性을 認定치안는者를 理想主義라고 일홈하는것이다

◇ 實驗小說家를 宿命論者라고 非難하는者도잇다 그들은말하기를 實驗小說家는 人間을運命的으로 鐵鎖下에움직이고잇는 家畜의群과가티 取扱하려한다고 非難한다 그러나『宿命論』에依하면 實驗小說家는決定論者는될지나 宿命論者는안이다

勿論 實驗小說家는 自然法則以外에는 나아가지안는다 自然法則속에서 모든現象이생기는 그條件을觀察하며 探索한다 그러나이것만으로서만 다 그러나이것만은안이다 그우에서다시 現象의決定性을 變更도하는것이니 例하면環境의機構를 觀察하며 說明하는 同時에 그環境을 變改할수잇는것이다 自由와 無關係로 同語義가아닌것과가티 自然法則을知得하며 이것을認定하는것은 그것에盲從한다는것을意味하는것은안이다 宿命論과 決定論(實驗的方法에依하야 變改할수잇는決定性)과는 全然別個의것이아닐수업다

◇ 上述한바와가티 『에밀·솔라』는主로小說에對하야서만 論하엿다 그러면 文學以外의것에對하야는 엇더케말하엿든가? 그는그의 論文末章에다음과가튼 附記하엿다

『나는 實驗小說에對하야서만 論을하엿다 그러나實驗的方法은 史學과밋批評이며 또한劇과詩外지도 征服할수잇스리라고 굿게밋는다 이것은避할수업는 進化이다……』(了)

朝鮮語速記問題(上)

―그最新方式의發表―

金炯基

朝鮮語速記問題란 한마듸로말하면『朝鮮語의速記가 可能한가』하는問題다 대개速記와 語文發達 語文發達과 文化進展에는 連鎖的關係가잇서서 서로微妙한作用을 하고잇스나 筆者는 여긔서 구태여 이런건커리 큰이야기를 길다라케들어

速記 의必要를 말하랴고 하지안는다 그것은 筆者의서투른 說明을 기다리지안터라도 現在우리實生活에잇서서 速記의要求가 날로切實한바이잇고 또한이要求는 이아프로 漸漸더擴大될것이 보이고잇는때문이다 그러나所謂朝鮮語速記法이라는것이 이미이要求에의지하야 最近十年以來로 四五種이나 發表되엇고 또實地로 講習까지연일이잇스나 筆者의寡聞인지는모르나 하나도 이實際의要求를 滿足시키고 잇다는말을 듯지못하엿고 한번도 여긔對하야 누가들어내노코 이야기한바가 잇는지를모른다 그럼으로 이제筆者가 問題삼은 이朝鮮語速記問題는 적어도 이點에잇서서 아모래도 한번

論難 되지 안홀수업는것이다

그러면 朝鮮語의速記가 可能한가 可能하다 어떠케해서 可能한가 그것은 외람하나마 筆者의新方式으로써 可能하다고할수박게업다 그러나 이러케말한다고 決코지금까지 案出된朝鮮語速記法으로서 絶對不可能하단말은아니다 在來의方式으로라도 좀더이압흐로改良하고 發達을시켯스면 넉넉히 實際의要求에 酬應할수가 잇슬줄을안다 그러나 적어도이 『改良發達』을 보기前에는 筆者는아모래도 筆者의 新方式을 推薦하고십다 그러면 讀者는 『네新方式이라는것은 어떠케생긴것이냐』하고 물을것이나 이것은이뒤로미루고 먼저 이朝鮮語速記問題를 發生케한

在來 의方式을 한번銳혀 보기로한다

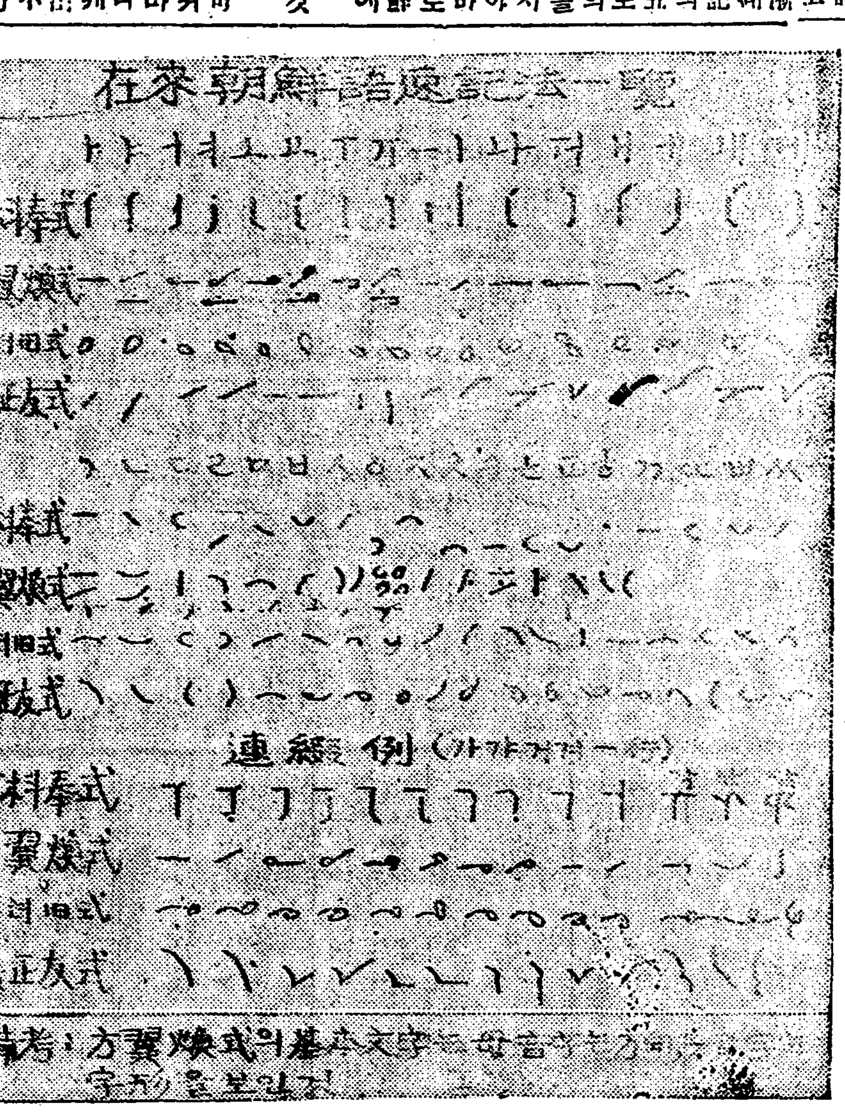

먼저지금까지 案出된朝鮮語速記法을 列擧하면(發表順)

金料奉氏—날적(一九二三年)

方翼煥氏—朝鮮語速記術(一九二五年)

筆者—우리말速記法(一九二七年)

嚴正友氏—朝鮮語速記術(一九二七年)

이러하다 이中에筆者의 『우리말速記法』은 一九二七年二月에 『新朝鮮』誌上에 發表되엇슴을除하면 在來方式은그數에잇서서 넷에不過하고 距今十年에차지못한다 이러케나가 어리고 동무가적은關係인지는모르거니와 그

精巧 하고더妙理잇게 생긴反面에 또한곳首肯되지안는點도업지아니하다 우선그中에第一눈에뛰이고 가장알기쉬운것한가지만 들더라도 在來方式에잇서서는 速記符號의制定에 먼저지금까지 等閑視한것가티보인다 누구나 다아는바와가티 사람의普通談話의速度는 적어도分速二百五十乃至三百音이기때문에(알아들을사람의말은三百五十或은그以上이될수가만타)이만한 速度는 根本的으로要求하고잇다 그런데이分速二百五十乃至三百이라는것은 一見아모러치도 안흔것가트나 決코그러케쉬운 速度가아니다 試驗삼아우리가一音을 一點으로 치고

鉛筆 로그냥點을 처나가보드라도 이時間에 이點數를 어드려면 普通사람은 좀어렵다고할것이다 그러면 아모리 날기조흔線이 獸音을凌駕한다하고 또이後에 略字로써 어느만치 時間의餘裕를 엇는다고할지라도 大體로보아 一音에 二劃以上을配當한 速記法에 잇서서는 우리가 그다지 贊成할수가업다

南洋諸邦의見聞記(七)

實習遠航을맛치고서

黃文達

極樂地爪哇(자바)는엇더한곳인가

우리들의배가『바다비야』港에이르자『파이롯』旗를揭揚한다

中國人의 水上案內人이 을라와 港內로引導하야 下船하니 和蘭人이다시와서 人員檢査를한다 爪哇는和蘭本國人이 嚴正히 監視한다고한다 그래서 爪哇內에는 外國人이고 上陸에는 곤란한 港口이다 우리는蒸氣端艇을내려 上陸하얏다 埠頭에서『바다미야』市外지는 一里假量相距가잇나 自動車로四人이 二圓내고탓다 正金銀行支店에가서 兌換을하니 十圓에 十二圓假量으로 換算된다 市內를보고서 三三五五로作伴하야 도라단녓다 市街에는 亦是中國人이 大部分이더라

中國藥商 에 開城人蔘廣告가잇는것이 눈에뜨여 반갑다 그림을보니 中國女子와 朝鮮女子가握手하는것을 그린그우에는 太極旗와靑天白日旗를그리고 人蔘을그렷다 左右間보기에조타 이곳이나 新嘉坡에잇는中國人은 모다흰夏服에『헬멧』를썻다 이곳에도『바다미야』市人口는三十五萬四千인데 그中東洋人六萬 歐米人三萬四千人이라하며 中國人의成功者가 만타한다 百萬圓以上三千萬圓外지所持한者가數十人이라고한다 中國大汽船이 數업시連來한다 暹羅等地에서 이곳으로 米穀을가져온다고한다 市內河川에는 黃土水가흘러濁水가차서잇는데 거긔에서爪哇女子들이

半裸體로 洗濯하는양이 朝鮮의마천과 恰似하다 次日에그곳에잇는 和蘭人이經營하는水産試驗場을가서보앗다 外人의經營인만큼設備가完全하고 技術員이全部和蘭人이다 魚市場도興味잇게보앗는데 仲介人은全部中國人이다 그곳日本領事官員의所述에依하면 그곳漁業은中國淡水養魚가 年産

和蘭人의 大漁業會社가스마트라에잇다한다 十萬人의中國人漁夫가 爪哇에잇다한다 百萬圓이나되는 고등漁業도中國人의獨斷이라는데 只今까지 그곳은 和蘭人에게對하야 爪哇靑年으로 外國貿易을하든者도 만타한다 思想方面에活動하고잇는 모양이라고한다 市外에 뎨一큰植物園을보러나섯다

爪哇農村 을보앗는데 그곳耕作은 臺灣과가티 水牛로 耕作한다 그러고 臺灣林과南洋果實이만터라 그곳獨特의果實로 朝鮮梨와 柿香을合한實果가잇는것이 만타 이곳에 物이 貨物車와 倉庫에는 그果實뿐이 十錢만내이면 배가부르도록먹을수잇다 植物園에는 그곳産物陳列所가 잇스며 이곳에 瀑布水가 떨어지는 大規模로된 곳이 잇다 天然의 河川도 잇스며 植物園을나와 다시停車場으로오다가 보앗는데 材木과其他實果 鑛石이만흐며 그곳에는和蘭文化의影響을만히 바다自動車가적고雙頭馬車와單頭馬車가 數업시 단닌다 建築도모다和蘭式으로滋味스럽게보인다

◇海外文藝消息◇

오테온座를引退한 제미에—루氏

◇…佛蘭西、國立劇場『오데온』座의總舞臺監督으로長年老巧의 手腕을휘두르든『제미에—루』氏가最近同座로부터引退하엿는데理由는健康이 조치못해서 靜養을爲함이라 한다

◇…그의同座로부터의 引退는佛蘭西劇壇에相當한『쇽크』를주엇다 일즉이『안와아누』氏가同座를引退할때 同座는 甚히衰頹하야 얼마동안은國立劇場으로서의 面目을保存하지못하얏든것이 『제미에—루』氏가舞臺監督으로 任命되어 漸次그名聲을挽回하엿다 그래서이번은『제미에—루』氏의뒤를니어엇더한 사람이 手腕을發揮할가가興味잇는問題인데 只今가태서는從來『제미에—루』氏의친구로同座에서가티活動해온『아부랍』氏가뒤를니을것갓다

◇…『제미에—루』氏는아즉老衰하지안엇승으로 그의健康이回復될때에는 엇더한方面으로活動을開始할가가 또한興味잇는問題이라한다

콜럼버스海賊說

西班牙古城의古文書에서 秘露의史家가發見

南米『페루—』의歷史家『두이·스우로아』氏는 西班牙의史實硏究를 四十年間이나 繼續硏鑽해온사람인데 요새『뽀라도릿드』市附近의『시만카스』古城에잇는 古文書를 硏究한結果亞米利加大陸發見者『콜럼버쓰』는海賊이엇든事實과 實際의亞米利加發見은 歷史上에서 傳해오는年代即一千四百九十二年이아니라 一千四百八十年代의事實이라는것을 確定한旨를發表하고 오는五月『세비루』市에서 開催되는 國際歷史會議에서 이것을報告하기로되엇다한다 氏의發表에依하면 『콜럼버쓰』는 그의슈弟『되에고』와가티

━半賊半商━ 의冒險航海를하는中 偶然히大暴風雨를맛나 西便으로漂流되어집작컨대『프로리다』州라고 推定되는 米大陸의一角에 漂着되엇다 그래서 실속만생각하는『콜럼버쓰』兄弟는 西班牙에도라와서도 漂流物語는 少毫도言及하지안코 이것을낫기(餌)로하야 當時海外發展熱이最高度에잇든西班牙의國家的權力에 因緣을매저 한번크게모아볼라고『이사베라』女王에게御勸을주어 探險船을艤裝식히는한편으로『산살바돌』島發見에外지이르럿스나

그後

━그의慾望━ 이더行賞과官錄이 豫想한대로如意치못하야 『우로—아』氏發見의古文書中에도右에關해서『콜럼버스』가苦悶을述한片紙들이잇다고한다

新刊紹介

◇新趣味(創刊號) 定價二十錢 發行所京城府外城北洞九三近代生活社振替京城一八五三三

狂奔【170】

廉想涉作 安夕影畵

실한낫(二)

『오늘쯤은』 경옥이가 올려올터인데……』 병련이는 천의집 뒤人방에 안저서 자긔도 부하의 넘겨주는 서류를 정리하고안젓다가 무심코 이런생각을하얏다

요사이 들어서는 잠깐식구들과 이삼일씩 대면하는일도 업스니 누구의생각인들 머리에 떠오를여가가업지만은 그래도 경옥이에대해서는 정밧이와의결혼문데를 엇더케해결할가하는 걱정이잇는데다가그적게아츰에 별안간 부산떠난다고 이집으로 와보고갈때에 오늘저녁에는 도라온다고하얏기때문에 지금생각이 나는것이엇다 이러한소실의집에 자식들—더구나 딸자식들이 차저오는것이 조흘갓도업고 또경옥이가 온것도 그적게가처음이지만은 자긔가 첨놀든것에대하야 무관심이거나 혹은얼마쯤 리해하야주는덤으로보아서 작은딸 보다는 큰딸이 그래도 감정상에조핫다 그뿐아니라『경옥이란년은 어느때든지 케어미편만드는년!』—

이러한생각이 귀여우면서도 늘못낫낭하얏다 그러나 실상 생각하면 경옥이에게대하야는 귀여움보다 불상하다는생각이 압흘서고 삼분미운것이 요사이의병련이의감정이엇다

병련이는 이러한 두딸자식의 선악을 혼자생각하고잇다가 문득정밧이생각이 낫다

(엇더면 정밧이하고 간것이 아닐까?그러나 진태란놈은돈업시 어데를 또 천둥벌거숭이모양으로뛰어나갓누?……』

오늘아츰에 무슨 심부름을 식히라고 진태를 차즈니까 가서 이때까지 아니드러왓다 고하야 비로소 안것이나 또무슨짓이나 아니할까 그것이 념려엿다 엇잿든 정방이한테 던화나 걸어볼까하고 탁상뎐화긔를 닥아노흐다니까

『령감 이건엇더할까요?』 하고 한부하가 장부를 미러놋는다

『무엇말인가?』

『령감명의로 삼천원을 다라논것인데 그대로 둘까요? 결손(缺損)으로 집어너흘까요?』

『아무래도 조치만 생각해하게그려』

병련이는 참아 자긔입으로 결손으로 집어너흐라고할용긔도업고 해면도아니엇스나 이

만하면 벌서아라차리리라고생각한것이엇다

『긔계수선비로 집어너켓습니다』하며 장부마튼자는 다시장부를 쓰러닥어서쥠으리고 펜을놀린다(장부를지금고처쓰미는것이엇다)

병련이는 그外짓 삼천원쯤의소액은 아무래도 상관업다는긔색인지 하여간 둥은채만 처하고 도변려관에던화를건다 도변려관에서 사람이 나온모양이엇다

『만제서?……허ㅣ 언제?……어케아츰에?……』

이러케덧마대하더니 병련이는 뎐화를 뚝끈는다

『어대 갓대요?』

엽헤안젓든 응규가 뭇는다

『응 어케아츰에 동래온천으로 나려갓다는군! 진태도거기갈려갓나?』

병련이는 이러케혼자ㅅ소리를하고 무슨생각에 딸려안젓다

(그러면 정밧이하고 간다고하기가 어려워서 마좋을가는니엇커니 떠대인것인가?……그러하면 어케아츰에나 떠낫슬것이니 오늘온다는것도 그짓말일것이다)

병련이는 이런생각을하야보앗다

조금잇다가 안에서하인이나와서 진지ㅅ상 내오라느냐고 뭇는다

령감은 내오라고하고 응규더러 드러가자고하면서 니러섯다 첨심커녕을 여기서 접하는데 이리로는 겸상하나들 내오고 령감은 응규를데리고 안방에 드러가서 식사를하는것이엇다

주객이 마조안저서 첩이따라주는 반주한잔씩을한뒤에

『경옥양은 부산나려가셧다지요?』하고 응규는 이약이삼아말을쓰냇다

『응 왜?』하고 무슨소식이나 듯겟다는듯이 되무럿다

『아―글세 말씀이올시다』하고, 응규는 입을덕으럿다가 첩이무엇을가지라 가는지 자리를떠서밧갓그로 나간뒤에 응규는 그틈을타랴는듯이 목소리를 나추어서

『무슨소문 못드르셧세요?』하고 은근히 뭇는다

『웨?뉘소문?』하고 령감은 다소 눈이 둥그래진다

응규는 참아 말을쓰내기가 어려워서 입을쭝긋거리기만하는동안에 첩이 드러오니까 말문이 그대로 막혀버렷다 령감은 그눈치를보자 알아차리고눈짓을하야 내보냇다

筆生募集
男女不問 筆耕의自宅에서 敎授 依賴할 수잇슴
大阪市港區海屋町電西洋館
帝國文藝俱樂部

高級 常設 團成社
◇월리암폭스特作映畵
四月七日封切
빅터맥그라그렌主演
복수劇 血淚의志士 全八卷
◇메트로꼴드윈特作映畵
존—포—드氏監督
쫙키쿠간主演
喜活劇 海洋兒쿠—간 七卷
◇크레센트特作映畵
喜劇 鋼鐵軍曹 六卷
▲豫告▲
고양이와카나리아 九卷
伯爵戀曲 十二卷
東洋의秘密 十二卷
(電話光九五九番)

朝鮮映畵有의初의뿌터는코式發聲映畵
○△□超特作品
말못할事情
提供 主演 撮影
朴… 羅… 李…
團成社

株式會社模範賣藥商會

幼稚園訪問記 【13】

드르면드를스록 깃버하는동화

『한아희가잘못대답하면 남어지는안이라고야단』

培花幼稚園의하로

밧게서는 여전히 봄비가내리고잇다 우중우중한공기를헤치고 요란한 풍금소리가 들리자 제각기안젓든 교의를안고 방을맛처도라간다 눈은언데갈고 잇다가남에게 부듸치는 아희도잇고 일부러 압헤선동무를 밀처보는 아희도잇다 한참이나 이러케어수선하게도라가드니 제법원을맨들며자리가 정돈된다

×

『지금은동화시간이지?』

『네』

하며밝은단짝지 맛추는 아희가잇다

『누가 제일잘안젓나봅시다』하면 니들쭉펴고

선생의말이떠러지자일제히허리를펴기도하며손을놋잡기도하면서 선생의 시선을엿본다

『애너희들금을보앗니?』

『네』

『어제밤길이어맷든가?』

『엄해요』

『그러치 엄해 내가지금 아조자미잇는꿈이야기를할테야 한곳에꿈꿰마리가잇섯는데』

하고선생의이야기가시작되자 압박거리는적은 눈은 모다선생에게로향한다 그리고 바스락거리든손작만조차모다집어치우고 천연스럽게안저잇다 그러나 일분도못지나 한편에선또 작란이시작된다

×

『토기는어떳든가?』

한아희를 가르키며 이러케무르니

『엄해요』

한다 이대답을드른 다른아희들은 이의(異議)가잇다는 드시

『생쥐애요생쥐애요』

하며 야단을친다 이곳저곳서궁뎅이를 들먹거리며 이러서는아히보기 회도잇다

『눈은어떳든가?』

또한아희를 지목한다

『생하애요』

『하애?』

『안이요생쌕해요 생쌕해요』

하며 종처럼 시신잇는 대답이나오지안는다

『생쌕해요』

선생이 이러케 단안을내리니 모다겨우 안심된모양인지 머리를숙이고 다른작란을 시작하려한다

『귀는?』

『검ㅡ쭉해요』

『발은네개든가?』

『넷』

하고 적은아희하나가 대답한다

『넷이야? 그러면어떠케것나?』

『넷이요넷이요』

하고 다른아희들이 또하나둘젹부하여 저우둑귀한마리를 맨들어노핫니

×

옹독기야옹독기

웨그리두눈이동근가

잘보기위하여

요로케동글나

선생이 하는데로 적은입을방죽거리며 손과머리를 움직인다

『자ㅡ하나씩식힐레야 누가가만잇나보자 가만잇는애라야 식힐레야』

선생이 사방을살핀다 구석쪽으로안젓든 두실두실한 단발랑이 이맙을듯자 엉울 쫑긋하며손을모흐고 눈을 얌전히내리감으며 텬연스럽게안는다 그러나선생이 자긔들보나 안보나를엿볼려고 잇뜨금눈을 깜박거리며 젓눈질하는 너머나 천진한그얼굴은 실로웃지안흘수업섯다

×

『아희들은 모두사십칠명입니다 그중에 다신입생이고 오랜애들은얼마업습니다 설비가완전치못해서 이러케 한테하고잇습니다만 압흐로는 집도새로건축하고 만히 확장될모양입니다』라고 선생에게서말슴하신다

(사진은 점심먹고잇는배화유치원아희들)

아희들에게금할 조치못한습관

체질건강에하로도되나 교육방침에큰관계잇다

뛰고놀며 먹고웃고 울고하는 어린아희들의 원상 생활에도 실로여러가지습관이만승니다 손고락을쌔는 아희 손톱을 집는아희 코를쑤시는 아희 항상 몸을움직이는아희 또공연히 시비잘하며 성미가 급하고 또어떤일이고 남의말이면 죄다듯지안흐며 음식을대하기만 하면 잔날을하며 잠을잘자지안는다 든지 혹은 잠자리에 오좀을누는것가튼 여러가지습관은 별일히말할수업스리만치 승니다 이런습관 중에는 단순

훙할뿐 별해는업는것도잇습니다

죽손고락을 입에 무는것가튼것은 별해가 업습니다 그러나 이와반대로 이런버릇승에는 어린아희의생활을 향상식히지 못할뿐만아니라 무럭무럭 자라야할건강까지에도 해를주는 일이잇습니다 그러므로 잘생각하지안어서는 안됩니다 례를들면 음식물에편식이심하여 먹을때마다 잔소리를하며 잘먹지 안는다든지 혹은조고만한일에라도 공연히 시비와심술만부리며 신경질이되는 것은 확실히 아희자신의건강을 해하게되는것이며 싸라서 정신적발달에도 큰영향을주게됩니다 또잠자리에 소변을 보는것가튼것은 실로 그부모되는이에게 무거운짐을지워놋는 것가티 생각되며 그오좀

자죽을 볼때마다단지 우서만버릴수

업게됩니다 여하튼 이러한습관은 모도다 것버릴것은 못되는것입니다 그러면 이러한좃치못한습관은 어데로부터 배호게되는가? 물론여러가지원인으로 배호게도되며 생기게도 되는고로 단순히 한말로말하기는 매우어렵습니다만 그한가지로는 어린아희의체질 신체의건강에여하로오는것도 만습니다만 또한편으로는 아희를 길르는부형의행동이 역시 그원인이되는 일이적지안습니다 그러하서 자긔자식들의습관을 볼때에 우선 그체질에대해서도 생각할바가만흐나 또한편으로는 자긔들이 어린아희들을길르고 잇는방법에 대해서도 더한번생각해볼것입니다 또

자긔들 의일상생활에도 깁히주의해여 보지안흐면안될것입니다

延專主催의 音樂大會

六日밤八時半 公會堂에서

(케이희 연희전문학교 관현악)

대회(第二回延禧專門學校音樂大會)는리보와가티 금일(火)하오여덟시반부터 장곡천정공회당(長谷川町公會堂)에서 성대히열리리라는데 연전의관현단(延專管絃團) 합창대(合唱團)를비롯하야 조선에서단일이라고할만한 김세현(金世炫)씨의 『플루ㅡ트』와 현제명(玄濟明)씨의독창이며 그밧게 『빠이올린』과 『피아노』의 명곡연주가 잇겟다는데 동교의씩씩한청년악수들이만히 출연을 하게되느니만큼 저므러가는 봄의하로밤을 유쾌히 보내게되리라한다 (입장료는 일원 오십전 학생은삼십전)

海外奇聞

사년간꿈속에

보스톤에서 얼마 되지안는치 ㅡ라는거리에 사는 윌리암 로ㅡ드 라고하는 당년오십삼세 된늙은이는 사년전부터 불행히 잠자는병에걸려 아모것도 모르고 혼수상태로 지나다가 요사이 갑작이잠이 번쩍깨엿 는데 깨여본즉 그야말로 별세계 사년동안 세상은아조 훌륭하게되엿다 심히변해젓고 더욱 크릿치대통령은 간데업고 듯도못하든 후ㅡ버씨가 대통령시위에 안젓스며 그밧게모든것이 모다놀라지안흘수 업다한다 더욱 사년간별서 이세상을 떠난친구도 적지안타고

第二回幼稚園聯合園遊會

五月十六日 奬忠壇에서

主催 朝鮮日報社學藝部

코가마르는이는 소곰물에씨스라

…자조씻는것이제일…

몬지석긴 봄바람이 쌀쌀히불며는 특별히코안이말러 괴로워하는이가 잇습니다 특별히봄철뿐아니라 코가말르는것은 습긔만흔녀름을제한 이외에는 늘잇는것이며 더우몬지만흔 서울가튼데사는이들은 누구나다소이에 고통을밧습니다 사실코가말르는것은 거이다체내에원인이 잇서나는것이아니고 박그로부터오는자극으로인하여 나는것입니다 몬지석긴 말른공긔나 뜨거운방에서 덥혀진저울공긔를 호흡하며 담배까지먹게될때는 코가말을수밧게 업습니다 밤잘때말르는것이나 낫에말르는것이나 별차이가업스며 코안이 늘젓고잇서야 밧그로부터드려오는 몬지가튼것은 예방할려인데 죄다말러서 마치비로ㅡ드의결이 쌔진거와가티 됨으로 분필이 잘되지안코 몬지를막을수업게되어 때로는더러 피가나는일까지 잇습니다 이것은코를씻는이외에 별방법이업습니다 극히엿흔소곰물을 반드시하게들고 멧방울코안에 떠러트리면 그대로목으로흘르게됨으로 그때곳토해버리면 코안이다씻겨저 표면조직도새롭게됩니다 코가말르는것은 전문의사로서도 이밧게별도리가업습니다

가정의학

【問】 本人은約一個月前부터感氣에들은後 목구멍이억금억금한대 含嗽料로암만양치질을하야도 낫지안코 바람을쏘이면컬컬하오니 엇던方法으로무슨藥을써야 속히낫겟슴니까 (一問生)

【答】 扁桃腺이버릿고압흐거든 手術을바드심이第一根治法이며 그다지甚하지안커나 쑤드러가며 압흐거든 吸入을하며『이쏘구농』을 爲先하고 含嗽料로含嗽하며 外出時에는마스크를쓰고 술(酒)을먹지말며 될수잇는대로安靜하게 지내시오

【問】 저는여드름이甚하야 주홍입니다 엇더케하여야업셀가요 빨리그治法을가르켜주십시요 (貫鐵洞開生)

【答】 病院에入院하고 『自家왁징』을 만드러注射를하면좃낫지요

【問】 저는幼時로부터二十歲되는금일까지 鼻孔이좃치못하야 숨이갑갑할뿐아니라 냄새까지맛지지안슴니다 그리고 째를보려고 머리를숙이면 낫이묽게케되며 더욱불편합니다 그러나夏節에는심하지안슴니다 혹醫師에게물으면 코안에病菌을내새야한다고하는데 달은治療方法은업슴니까 (永興一讀者)

【答】 醫師에게보이시면 醫師의指導대로하시요

【問】 저는今年二十一歲된男子이온데 어려서부터手足에땀이나는바 近年에는더甚하야 손에서는可謂물흘느듯하고 발에서도구두를신으면 가죽위로배는程度이오니 病院까지가지안코 完治될藥이 잇스면가르켜주십시요

【答】 手足에만限하야땀이나거든 『디ㅡ르』나『沃度丁幾』等을커넥에바르고자고 또는2%의 『리솔ㅡ』水로항상손을씻스시요

【問】 저는今年三十歲의靑年으로 夜間就寢時에는 잠이드자마자 몸을움직일수업시됩니다 마음에는아모리움직이려해도 움직일수업서 몃分間式苦痛하다가 깨이다 漢醫는夢魘症이라고하는데 무슨病이며 엇던藥을써야되겟슴니까 以上말한病症에對하야 至今뜸(灸)을뜨고잇는데 뜸은뜨는것이 엇떠할가요 그리고 잇다금腦髓에서 懷中時計소리와가튼 적은소리가납니다 무슨까닭일까요 (城津一問生)

【答】 精神이魔醉되는것가트면 그것은昏睡狀態의症勢이며 이症候는糖尿病、精神病、神經病、神經衰弱病、梅毒等諸病에잘보이는症勢이나 其他여러가지故障에서原因되어 나타나기도함으로 醫師의診察을바드시요 뜸질은必要가업다고생각합니다

【問】 一、生은三年前三個月間玄眼昏倒症으로 고생하다가 조곰나엇는바 아속도腦髓(속골)가압흐며 精神이全然업고 코가메여(鼻塞症) 事務整理에大端히困難하온바 엇더케하면 나흘까요

二、말이떠둠떠둠(七八歲에 남의 임내를하다가 傳染되어 그러케되엇슴니다)하온바 貴報에 讒言矯正하는곳이잇다고 자조廣告에나오니 참으로그곳에서는 如何한訓育이라도全治할수가잇슬지요 (國境알고십흔生)

【答】 골치가압흐고 肢端이잇스면 여러가지病으로因하여 發生되는症候인즉 醫師의診察을밧으시오

二、讒言은讒言矯正院으로아라보시요 (以上醫師李浩盛氏答)

세계의제일어엽분등

사진은 구라파오지리국(歐巴墺地利國)에사는 『아ㅡ드、스테파니ㅡ』라는 처녀는 세계에제일어엽분등을가젓다합니다 그리하야 그를모델로한 조각(彫刻)이 불란서(佛蘭西)서울파리(巴里)의 『호ㅡ스만』이라는거리에잇는 큰극장(劇場)의 문압헤서게되엿다합니다

少女 韓乙順孃의 筆

映畵演藝

映畵의大衆性과 實際製作問題 (四)

安英一

그러면『씨나리오』는 大體누구가制作할것인가? 『스토리ㅡ』를세운原作者 監督 『카메라맨』三人이合作할것이다 좌적예멱허서 夢想과陶醉를벗으로하야 場面을우미는『씨나리오라이타ㅡ』는 必要치안타 그는實際家가아니고 文藝家的素質을가젓기때문에 떠라서쓰는것이 文藝的色彩를 띄게됨으로서이다

原作者가『스토리ㅡ』를세워서 提供하면 監督과『카메라맨』은 原作者의 意向을들으며 合議的으로『씨나리오』를構成해가고 영화速記者가잇서서 그것을筆記하면그만이다 다시말하면 『씨나리오』는 『씨나리오라이타ㅡ』란 非現實的專門家의손을떠나서 作者와監督과『카메라맨』의合作에依하야 成立되는것이다 그러면 專門家에게一任해두는것과 實行家의合作과는 如何한相違가잇슬것인가를밝히여보자!

一、原作者의 意向에 그의企劃한것을 틀림업시傳達하게됨으로 脚色者의 獨斷的解釋에依하야 原作이 함부로破壞될念慮는 絶對로업는것이다 그러나 이境遇에 原作者는 聰明한『키네아스트』가아니면 안되나 小說家나戱曲家이면 오히려不良한結果를齎來한다

二、監督의參與는 製作의實際에잇서서 重要性이업게되고 떠라서 最初의『씨나리오』는 絶對로後에變更하지안흐면 안될 動搖性이다시업게된다

三、『카메라맨』의參與는 『스크린』으로서의 效果를 充分히 發揮하기에 가장適當하다 그야말로 直接『필림』에 物象을印치는技術者이다 그는映畵의映寫效果를 科學的으로決定하는 絶對的힘을쥐고잇다 그들을除하고 『씨나리오』를製作하는것은 不合理하다 그런데 現今에는이三人의일을 씨나리오라이터가 机上에서 代辦하고 獨占하고잇섯든것이다 危險千萬하다 如斯한机上脚本을 積極的으로排擊하지안흐면 안된다

第三에는 監督問題이다 그는在來의『띄렉터ㅡ』와가튼指導者가아니고 오히려 훌륭한技術家가아니면 안된다 『씨나리오』에指定된方針에依하야 撮影의實際를 아러서하는 그것이 監督의主要한職能이다 現今의『띄렉터ㅡ』의役割은 넘어 過重하다 映畵製作의大部分的職能과責任이 그의 [illegible]에잇는것과 가튼關係는 큰誤謬다 그는合議에依하야 製作된 『씨나리오』의命令에依하야 그것을 如何히 效果的으로撮影할가의 手段을決定하면足하다

映畵工場『서울키노』 男女俳優募集

『오는오월십오일까지 동회관으로응모하라』

지난사월이십륙일 김귀진(金萬)씨와 안석영(安夕影) 서광제(徐光霽)씨등의알선으로 부활된 영화공장(映畵工場)『서울키노』에서는 그간준비에 분망중이든바 불일로촬영을 시작하리라는데 서울키노의 부활에 신흥의기세를 띄고 나온만치 출연할배우들도 새사람을 요구한다는데 남녀배우연구생(男女俳優硏究生)의희망자는 오는십오일까지 황금정(黃金町)삼정목삼번지 동회관으로 문의하며 특히 교동전계(交通關係)로 도문의하라고

童謠 노을

韓英柱

분홍빗 저녁노을
누나방을 분홍으로 물드립니다
시집간 누나의 쓸쓸한방은
분홍빗 빗치어서 밝어집니다
×
해지고 어두우면 또쓸쓸하지
주인업는 뷘방은 쓸쓸해지요
아마도 저노을은 분홍빗 노을은요
누나방을 물드리려 생겻나봐요

파리

李椿學

잉크병에 안즌파리 색기파리야
한겨울을 어듸잇다 인제나왓니
◇
두눈은 매룽매룽 무엇을보고
두발은 나풀나풀 무엇을하늬
×
잉크병에 안즌파리 색기파리야
네동모는 어듸가고 네혼자왓니
◇
두눈은 매룽매룽 무엇을찻나
두팔은 무엇그려 나풀거리나

비오는밤

李元壽

一
캄캄한밤 창박게 빗방울소리
애기죽은 귀신인가 구슬흔소리
등잔불도 파랏케 서름어커서
엄마엄마 이밤은 무섭습니다

二
병든언니 숨소리를 듯고잇스면
비ㅅ방울도 들창박게 우는듯해요
문고리를 잠거노코 잠자려해도
한울게신 내엄마야 눈물납니다

라듸오 (七日)

午前十時○分氣象槪況各地天氣實況▲十時四十五分料理製法『곤비』日用品時勢▲正午時報 午後○時二十分라듸오學校▲二時十五分家庭講座(朝鮮語)▲三時四十五分뉴ㅡ스▲四時○分訓勤觀裁▲六時○分談話(東京)▲六時三十分英語講座▲七時○分뉴ㅡ스翌日順序發表▲七時二十五分講演▲八時○分短歌朗讀(東京)▲八時三十分小唄(東京)▲九時○分胸本朗讀(東京)▲九時四十分南道短歌 氣象槪況各地天氣實況時報▲十時十五分保健體操

001902

讀者大激增!! 面白いこと日本一

講談倶樂部 六月號

피나눈물이냐! 世上에도불상한貞女의半生!!

千里を慕ひ行く

귀신가튼시어머니에게 장보에싼자식들을남기고 갈갈이찟기우는불상한女性 ― 紡績女工으로 炭燒人夫 다시또鐵工所의女工等十一年의年月 漂泊하는男便과옷울자다시또만나가지고 幸福한生活을하기까지 ― 보라! 純眞한神秘한貞女의一念……鬼神도痛哭할崇高한貞操와母性愛! 그누가눈물업시닑을것이냐! 小說보다더數奇한事實哀話!

疑惑の戀文

評判의傳男이愛妻를죽이기까지의愛慾闘爭! 池上本門寺裡의雜草속에서發見된 피투성이의젊은女子의死體! 보라! 稀有의事件으로外世上을驚駭한 小石川안해죽이든眞相!

◉諧謔小說 負けない男 佐々木邦 (堀尾君이이제社長의愛犬을打殺하는 자미잇는篇)

◉探偵小說 蜘蛛男 江戸川亂步 (美人慘殺의犯人은意外? 奇怪一讀識傑)

◉德川秘史 處女爪占師 吉川英治 (駿河大納言의自害가러다가는색시 哀艶)

日本國民의必讀할大名作!

乃木將軍 (眞山靑果)

乃木將軍

보라! 乃木將軍에關한모든記錄가 日露開戰當時의秘事秘聞을資料로하야 玉成된大傑作! 軍神으로서의將軍 人間으로서의將軍을 如實이그려낸 全篇感激에미친稀有의大讀物!

▲火の翼 (家庭小說) 加藤武雄

▲主の冠 (戀愛小說) 中村武羅夫

◉悲戀小町双紙 渡邊默禪 (淺草寺의至寶『天人像圖』에모신 美男美女의哀戀悲話 熱淚를뿌는다)

◉妖婦山猫お勝 伊藤柳雨 (大岡越前守를눈압헤두고 飜弄하는妖婦 惡運이다하야 大陰謀暴露되려하는 大岡政談)

◉勘助の首實檢 磯村野風 (보라! 그만큼悍한國定忠治도 乾分重吉의眞心에는 감격의눈물이흘럿다)

◉戯曲 肉眼心眼 菊池寬 (말못할悲劇? 一讀激淚潛潛!)

◉美男 珊瑚重太郎 白井喬二 (百合과가튼美女가막한武士들을 고도는世上에도 美男美女의親言하는곳에뛰어온 覆面의怪劍士、자미잇고 到處에서大評判)

劍難女難 快俠鈴木新內 村上浪六

광대의賤한몸으로 名門巨族을두려워아니하든 大膽男子의명사! 滋味잇소! 新內節의開祖鈴木新內의 사랑과意志의一代記

▲尼子十勇士 一龍齋貞山

▲岡辰大福帳 谷孫六

▲淺草百景 大河內翠山

▲落語茶の湯 柳家小さん

昭和美人評判記 幸運の美人十人

◉近衛みね子さん ◉高島愛子さん ◉關口冬子さん ◉渡邊玉花さん ◉志賀リセ子さん ◉西村露子さん ◉副田母子さん ◉田邊八重子氏 ◉ダン道子さん ◉瀬澤沙河子氏

神道無念流の劍豪 中山博道

定價五十錢 (送料三錢)

◎東京本鄕 大日本雄辯會講談社 (振替東京三九三○)

春窮에겹친長霖 各地農民의慘狀

苦待하든 麥作도全滅
일은봄부터계속되는 長霖의影響으로

慶州 경주(慶北慶州)에는 작년농사를 당하야비가오지아니해서 매일 하울만치어다보고비만 바라더니 금년봄부터는 원세음인지 밝은날은 몰과몃날에지나지못하고 줄곳비가 계속하야옴으로 보리를 파종하엿스나씨가석어서 잘나지 못하고 근근조끔식 난것은 해빗을보자못하야 자라지못하얏는데 더욱요사이에 와서는보리삭이 피어나는데 강우가계속함으로 결실이 잘되지못하게됨으로 일반은오할 이상의 감수가잇스리라하야 크게우려중이며 또한나락씨를(稻種)뿌릴시긔가림박하엿스나매일계속하는 비로 종자를뿌리지못하고잇는 곳도 적지안타는바 이에영향을바더 손해도바대하리라는데 일반은 날마다하울을치어다보고 비가개기만 축원한다고한다(경주)

義城 금번의장마비는남조선일대를 통하야도처에 그피해가적지안흔바 더구나 경북의성(慶北義城)지방에는초춘부터비가나리기 시작하야 필경최근에와서는 메칠식련속하야 폭우가쏘다저서 일시는 각종요교통가지막혀젓스며 더욱이나 참혹한것은 삼년동안이나 가진흉년을맛나사람으로써 참아 먹지못할것을 먹어가며 또한 일반 사회의뜨거운 동정을 바더가며피와 눈물로근근히 련명하며 다만맥농만바라보고 주림을 못견되면서도그날그날의 희망과 위안을부처오든바 림우는 너무도지리하게와서 긔어히맥흉을당하게되엿슴으로 이를구제 하려야그밤도와지 묘연하야 참으로빈민의사활문제인바 군내에피해가더욱심한곳은 남촌일대와 원천맥이희소하고面답이 전부인 단밀단북귀천(丹密、丹北、龜川)면등지라고한다(의성)

阿部農場에서 廿餘小作權剝奪
작인들은어찌할수업서 關係當局의歎願

전북정읍군(全北井邑郡)보림면 태서리(寶林面泰西里)동정제(東定堤)못(池)개간지소작인이십여명은 지나간 사월중에김제읍내아부농장(金堤邑內阿部農場)에게 과실업시소작권을 박탈당하고 억울함을 이기지못하야 그지주 동진수리조합과동군청 경찰서 면사무소까지탄원서를 제출하고 하회를기다리는중이라는데 그내용인즉 진긔동정제(못)면적사정사단이본래국유지제언으로서 소화 삼년중에동진수리조합의 수리 시설에의하야그제언이 소용업서폐지되엇슴으로 그부근 궁민이십여인이피섬을 흘리며 경비를각기지안코 개간하야 소화사년에준공하야가지고 경작하든중 그해뜰월초에 그토지가 동진수조에양여가되엇슴으로소작료를그조합에납부한자가여덜사람이오그남아지는 한해로인하야 아즉미납이되엇섯는데 금년 사월중에김제읍내 아부농장은 그수리조합의의탁관리를맛아가지고소작인들의 과실유무도 뭇지안코일단보에 북원비례로 소작권을권부이동하엿슴으로 그작소인 들이 그와가티 탄원서를 제출하고하회를기다리는중이라한다(정읍)

羅災農民 面所에殺到
사백석종도구제분배가 不公平하게되어

전남영광지방(全南靈光地方)에는 례년에업든작년의대한재(旱災)로 이만여명에 달하는 리재민(罹災民)이 초근목피로 반생반사의 비참한생활을 하여오는바 군당국에서 이들구제키위하야씨나락(種稻)사백여석을 각면사무소에 분배하야 무상배부(無償配付)케하엿다함은 이미보도한바와갓거니와 수일전부터 각면당국에서 이를배부하기에 착수하자 염산면(鹽山面)에서도 지난사월이십륙일부터 동면관내의 리재민에게 긔긔종도를 배부하는데 지난사월이십팔일에는 돌연히 송암리급축동리일부(松岩里及丑洞里)의농민칠십여명이 동면소에 살도하야 리재민을 구제하기위하야 배부하는 씨나락을 우리가튼리재민에게는 주지안흐니 누구에게주느냐고하며 야단을치면서 구제종도부정배부(不正配付)의사실을들어 련해련발면장에게 질문을하매 답변을안마며도 못하고 당당서긔에게 다만모든책임을밀워지우며 현장에서 퇴고사직원까지 책습케하야 면장은스스로 자긔의정솔을 목로하며 하동의 곤밥을 짓지못하고어디로인지 몸을피하여 버렷슴으로 모처든군중은 더욱분개하야 또삼십여명이 그익일인 이십구일에 면소로몰어가서한동안 대호상을 일우엇다는데 현면장은그와가티 아름답지못한일이 이번뿐만아니라 권에도 비일비재라하야 일반면민들은 금번에야말로 그대로둘수가 업다하야리명섭(李明燮)외사백여명의 련명으로 면장을불신임(不信任)하는동시에 일에와가튼 죄상의 사실들을들어 군청과경찰당국에진정(陳情)코저방금준비중이라고한다(령광)

一、군당국동정의 명난에의하면 작농민(作農民)에게만배부하란것을김농배(金東培)는면장의처당질(妻堂姪)되는관계로 또는 리삼차(李三次)는 친계로

一、면직원은자긔의모친또는고모씨나락을배수(配受)하엿스며 자긔들의 용자의 일흥들바더서 줄처사긔가 배수하엿스며 자긔들의 친척또는친근관한 면민에게는 실제와는 아조판관인 허위의작농반별(作農反別)을분부에긔입하야소요의종자량(種子量)을증가한것

一、중도조정문부(種稻調定文簿)에는 정당한수량이잇스나고지서면(告知書面)에는해수량(該數量)을감기하야감긔한그대로배부한것

一、리재민을구제하기위하야씨나락을 배부하면서 면부과금미납자(面賦課金未納者)에게는해배수수량(該配受數量)으로부터부과금체납액(滯納額)을공제(控除)하는것

一、면호별할등급결정에대하야도 측컨관계가잇는 면장이하직원들의호별할등급(戶別割等級)은경하게하고 일반잔민에게는고율로부과한것

●馬山倍達幼稚園紀念式‖마산배달유치원에서는 지난 일일오전열한시에 동유치원에서 제삼회긔념식을 원장 리형재(李瀅宰)씨의개식사로 개최하고유치원의연혁(一輩)과 업무보고동이굿나자 래빈중려해(呂海)김귀동(金貴東)씨의 축사가 잇슨후동열두시에폐회하엿다한다(마산)

五十餘戶移住‖ 農民生途杳然
홍수가침입하나갈대업서 會寧『도루막』에서

회녕읍서문외(會寧邑西門外)회령천(會寧川)건너편에잇는도루막)촌은 거금삼년전부터 비로소인가가잇기 시작되어 지금에는 현주가옥이 오십여호에인구가 이백여명에달하는 일촌락이되엇다 그중에 거주하는사람은 대부분이 남조선지방에서 심혹한 한수재(旱水災)에 만흔손해를당하고 생활에부닥기어 참다 못하야 남부녀대로 살길을차저 고향을등지고 북으로두만강(豆滿江)건너간도(間島)로 가든길에 려비부족으로 이곳까지와서는 진퇴유곡으로 자연히 머물게되어 거주하는사람이 다수에달하엿다 지난사일에는 그촌락에 거주하는 사람의생활상태를 조사하기위하야 그촌중에 케일나만흔맹주일(孟周日)(六一)이라는로인을 방문한후 자세한상황을 알아본즉로인의답이나도삼년전에 우연히이엉에와서 지세(地稅)도업는 백사장(白沙場)우에 초가한간을건축하고지금것지 버어오는동안에 재작년녀름에 대홍수를맛나 권행으로 사오십호가 류실은되지 안엇스나 이삼입간수난을격고 그후에당국에서는 언케든지 이곳은수재에위태하니 살지말고 다른데로이전하라고 독촉이심하나 죄어도오십여호에 이백여명에달하는인구가 그날그날 겨우호구하여가는처지에 갑작이떠날수도업고 오른날까지 거주하여오는중에 우리와가튼 잔민의생활상태야 무에라고말하리오 지금에도 춘궁을당하여 생활이막연하지만 녀름만당하면 의례히걸화(絶火)될십이 잇슬터이오니압흐로 당지행정당국과 사회인사의 만흔구제책이잇기를 일반은바라는중 이라한다

學生事件에休校되엇든 明川良見校開校
군과학교당국간타협을한후

긔보=함북명천군양견사립학교(咸北明川郡良見私立學校)가과반학생 동요사건으로 말미암아 당국으로부터 교문을닷치라는 (問題)를 명한것이아니라 그동요사건이, 진정될때 까지는 당분간 개교를말고 교원들까지라도 근신을하라고만 한것이엇는데 사회에서의 인식(認識)은 폐교로만 알엇다고하니 거긔에대하야는 참말나도 불안스럽게 생각합니다 하면서당국의 방침으로도 폐교를단행한것은아니오 당분간 개교만은 중지하엿든것임으로써 근간에는 그학교설립자를 오라고하야 여러가지 타협을한뒤동곳개교(開校)할작정이라고말함으로써 그학교의개교는 속히될모양이라한다(명천)

無理한檢束에 抗議員派遣
고원사회단체원유회금지코 준비원검속한사건에대하야

함남고원군(咸南高原郡)에서는사회단체련합(會社團體聯合)으로 지난이일에 원유회(園遊會)를개최하고 다수회원이출석리에 담화여흥(談話餘興)으로 오래동안 싸혀잇든 흉금을헤치고 유쾌히 놀려하엿스나이것을맡게 되고원경찰은 큰일이나난것처럼 총동원식혀 가지고원유회장소인 군내면따련암(郡內面蓮庵)에가서 처음부터담화는고사하고 춤추고 노래하는데까지 금지식힌까닭에 일반은 경찰의 무리를 비난하면서해산하여돌아가는 길에 덤허노코준비위원측(準備委員側)박동춘서병하(朴東春徐炳河)외다섯사람과 영흥(永興)에서간허득수채철김영덕(許得洙蔡轍金永德)등을검속하얏나는 급보를 들은영흥각 사회단체에서는 량종원한도렬류오종빈조(梁宗源韓道烈劉應鉉朴鍾殷)등을 항의위원으로 고원경찰서에 파견하야항의하엿다한다(고원)

朝鮮窒素職工 十五名解雇
동맹파업선동햇다고 一般은會社의無理唾罵

지난달이십칠일부터 조선질소회사(朝鮮窒素會社)하조계(荷造係)안에잇는 녀직공들이 몃개조건을 당국에 제출하고동맹파업을 단행하엿다함은 긔보한바와갓거니와 그후소식을 들으면녀직공중몃명은 복직을희망함으로 문제는불원에 타작될 듯하다는데 회사에서는 그래도가며에잇는 남자직공이명에게도 파업을선동하엿다는혐의로해고를명하엿다하여 일반은 그가혹한처분에 분개를 마지안는다하며더욱이 해고당한녀공들의 사월분임금을 지불하여주지안흠으로 다른지방에서온 녀공들은집으로도라갈수도업서로상에방황하는중이라한다(흥남)

兵營勞働夜學 일회졸업식

전남병영청년회(全南兵營靑年會)에서 경영하는로동야학에서는제일회 졸업식을 지난달이십구일 하오두시부터 당지청년회관에서 성대히 거행하엿다는데 졸업생은팔인이라한다(병영)

메이데이紀念 野遊會開催
고성농조에서

고성농민 조합에서 축하하려든 메이데이가 금지되엇다함은 긔보한바이어니와 이날을 무의미하게지낼수업서서 당일에 위원원유회를당시 만덕산(萬德山)에서 개최하고 각위원들의 감상담이잇섯다하며 꼿주석으로 웅기어사십여명 위원의 화긔롭은간친이잇섯다한다

慈靑素人劇

자성청년회에서 유치원을 설치키위하야 회원케씨는 긔본금을 엇기위하야 일주간 연극을주최한다 함은긔보도한 바어니와 예정가티 일주간다수한 관중의 환영리에서 지난사월 이십팔일에 막을닫엇다는데 지방인사의 긔부금이삼백여원에달하엿다한다(자성)

◇取消申請‖貴紙所報昭和五年三月二十四日第三千三百九號二面記事中無產兒敎育里有財產面長이自進移轉이란題目下의記事는事實과相違가有한즉取消를要함

密陽郡府內面長 張世煥

五老新幹會의 干涉을禁止
오로경찰관주재소에서 市街道路遮斷問題

함흥오로리(咸興五老里)에서시가지중앙도로차단문제(市街地中央道路遮斷問題)로 신간회함흥지회오로분회가궐긔하야요구를들어주지안는 때는시민대회를열어가지고며항하리라함은긔보한바어니와 동신간분회 위원들은 지난일일에도당국과수리조합당국자를방문하고진정하든항의한국자들은이국로차단(國路)한현장에서당관하기로되어당일신간분회는 불문하고 일반시민들까지 모다 당국자를 오기만기다리고잇든중 당국자들은 오지안코 오로경찰관 주재소에서시가도로차단사건질문위원들을호출하야 금후단체로서의 일체행동을금지한다고 언명한바 일반은경찰의무리간섭을비난한다

新幹側에선 對策을講究

함흥수리 조합공사로 오로리시가중왕도로 차단된 문제에대하야 …… 하겟다고한다(오로)

市民들의陳情을 警察이阻止해
일반은경찰들비난

별항보도와가티 오로시가도로차단문제로 말미암아 지난일일에는 함경남도지사(道知事)와 함흥수리조합장외 다수한 당국자들은 이긔회에 도지사에게진정 차로 시민수십여명이 도지사의휴게소로 몰려갓든바 오로경찰관주재소에서 『면장도잇고우리도잇는데직접진정할필요잇나』라는리유로 제지해산식힘으로일반시민은 부득히 돌아갓든바 도지사에게 진정한다고하야 국도로만흔불편함을 도지사에게 진정치못하게한 경찰당국을비난한다

水原新幹大會

신간회수원지회(新幹會水原支會)에서는 경찰의금지로인하야 지난대회를 소집치못하엿든바 지난삼십일오일에는 여러가지 난관을 몰파하고 동회관에서 제사회림시대회를 개최한바 립석경관의 주의중지의 련호중에 여러가지 중요사항을 토의하엿다는데 축문은 서삼봉중 칠종은낭독금지를당하엿다한다(오산)

◇討議事項

一、末組織大衆에關한件(禁止)
一、財政問題에關한件
一、分會及班整理에關한件
一、鬪爭會開催의件
一、道支會聯合會促成의件
一、天道敎紛爭事件에關한件
一、全體大會建議案作成의件
一、其他事項
一、別乾坤非買同盟에關한件
一、北鮮日報朝鮮人侮辱事件에關한件
一、言論、出版、集會自由獲得에關한件
一、會館問題에關한件
一、水原高等農林學校朝日學生待遇差別問題에關한件
一、槿友會水原支會促成에關한件

◇任員 執行委員長朴齊泰 執行委員 金炳浩 洪鍾珏 金基植 閔洪植 張柱文 李秀鉉 禹聖奎 朴商勳 黃德善 李炳麟 盛基在 朴來得 朴源東 朴勝徹 孔錫政 李元植 候補 趙明載 金在德 李容成 檢査委員金世煥 羅天綱 李昌鎬

◇代表會員 朴譜賢 李廷來 孔錫政 朴濟衡 候補閔洪植

◇執行委員會 신간회수원지회 림시대회가 폐회된후계속하야집행위원회를열고다음과가티 부서와 상무위원을선정하얏다한다(오산)

◇部署 書記長 閔洪植 會計金炳浩 庶務部長閔洪植 財政部長金炳浩 組織部長洪鍾珏 調査部長禹聖奎 宣傳部長 教育部長朴來得 連絡部長孔錫政 常務委員은 以上各部長으로함 檢查委員長李廷來

固城靑盟大會

매년삼월중에 개최하기로 되어잇는 청총과치암에 각지청년 동맹은 요지음와서 갓득이나 집회에대한당국의 탄압이심함으로 거개가삼월중에 개최치못하고 그시긔를기다리더니 경남고성청년동맹에서는 제사회 정기대회를 지난삼일 오후이시 십분에 해동맹회관에서 고성지부 대의원과 기타구성자격을가진 인원으로써 개최하엿다고한다(고성)

◇任員 委員長吳光壽 委員申觀早 李永祚 鄭鍾鎬 李英祚 金宗元 黃鐵度 金富鎬 長澤 鄭相道 李朧奎 申昌榮 檢查委員長李甲馥 朴希洙 田昌植 道聯大會代議員 黃觀度 申觀早 同候補 鄭鍾鎬 全國大會代表會員 吳光壽

◇討議事項

一、運動方針樹立의件
一、盟員敎養의件
一、少年運動의件
一、盟員募集의件
一、全國都府洞里代表者大會의件
一、道聯大會建議案作成의件
一、日常問題研究의件
一、消費組合支持의件
一、遠遊會開催의件

金海『메이데이』事件 五名을拘留
그外에는全部釋放

경남김해 농민련맹(慶南金海農民聯盟)에서 지난일일『메이데이』날을성대히마지하라고 모든준비를 하야두엇다가 경찰서로부터 산유회(山遊會)까지 금지를 당하고 그련맹세포단체는 이에대한 불평을가지고 그날밤에시가에시위운동(示威運動)을하라다가 마침내수십명이 금거되고 해산을당하얏슴은 발서 보도하얏거니와 그뒤검속자의 대부분은 그날밤에 무사석방되고각세포단체의임원 박금준(朴今俊)과 진운학(陳雲鶴)과오용찬(吳容稍)과 조덕수(趙德守)와김명조(金命祚)다섯명은경찰범위반죄(警察法違反罪)로각십오일간식 지난이일부로 즉결언도로구류처분을 바덧스며 그련맹위원장배종철(裵鍾哲)씨는나흘동안 검속하야두엇다가 지난 사일밤에석방되엇다한다(김해)

◇各地어린이날旗行列 (上)永興 (中)安州 (下)平壤

祝福聲에彌滿한 全朝鮮『어린이날』

鎭川엔紀念式

진천긔독청년회에서는 어린이날을 긔념키위하야 사일오후두시부터 미감리회례배당안에서 동회대회를개최하엿는데 우천임에도불고하고 성황을일우엇다한다(진천)

松汀에서도 旗行列을해

호남선송정리에잇는광주소년동맹송정지부에서는 예정과가티어린이날을 긔념하기위하야 준비위원김풍용박창수리계욱김도암선홍석외에 수명과 이백여명의 소년소녀가 송정로동조합회관으로 새벽부터 쏘다지는소낙비가나림을불구하고 다수히 운집하야 축하식을거행하고 오전열시부터는폭우를마지며시내로행렬하며 비ㅣ라를산포하든 어린이케군의 용과는 쓰칩님시며 성황을일우어송정리에서는초유의성황이엇다한다(송정)

楊甘에선禁止

수원군양감면(水原郡楊甘面)에잇는수원소년동맹양감지부(水原少年同盟楊甘支部)와 수원청년동맹양감지부(靑盟楊甘支部)신간회수원지회양감반(新幹支會楊甘班)새별나라사양감지사(楊甘支社)수남지사(水南支社)등 각단체의 후원으로 어린이날을성대히거행하라고 만반준비를 하엿스나수원경찰(水原警察)은아모리유도업시 금지식혓다는바 수원군내에서도 특별히 이곳만금지하는 경찰의 태도가괴이하거니와 전국어느곳에서나 거행하는 어린이날조차 금지한다하여 천진란만하게 깃버하며 다수한의 명령을기다리고잇든 어린이들은 분개한다고한다(오산)

釜山에어린이날 紀念式을延期

부산서는 지난사일 어린이날을긔념코저하야 각소년단체의 간부들은 오래동안 불면불휴로준비에망쇄하야 만반준비가 정돈되엇섯는데 이날공교히 비로인하야케이 일요일로 하기로연긔하얏다고한다(부산)

定平에서는 豫備檢束해

함남정평 경찰서에서는 지난사일어린이날 아츰에 돌연청년동맹원(靑盟員)네사람을검속하엿다는데 그내용은 어린이날긔념에대한예비 검속인듯하다 하며씨명은알에와갓다고한다(정평)

◇被檢束者 李勳先 朴鳳鎬 魯永福 吳智淵

密陽邑에서도 莊嚴한旗行列

경남밀양소년동맹(密陽少年同盟)에서도 이날을질겁게맛기위하야 모든준비를 분망히하여서지난사일오전열두시에삼백여명의소년소녀는 비를마커가며 회관으로 운집하여 황용압군의사회로 긔념식을마치고 긔행렬에 들어가 유량한긔념양악대를 선두로시가를일주하는데경찰관의신경과민은 천진란만한 어린이들모임에도 손을느리어 노래도찰부르지못하게하며청맹(靑盟)원각단체사람은 한사람도 따르지못하게하여단순한 어린이의행렬이엇다 그러나 그ㅣ장엄한긔세는 소낙비도 불구하고용감히도거리서오후한시반에는밀양청맹(密靑盟)의 초머가잇섯다한다(밀양)

内西井少年會 旗行列을擧行

진위군내서정소년회(振威郡內西井少年會)에서는 어린이날을축하하기위하야 오래전부터 준비하든바 어린이날인 지난사일에는 부실부실나리는 비를마커가며 가설식장인 서정리시장에 정각전부터 회원을비롯하야 운집하는시민으로 장내는립추의 여지가 업게되엿슴에정각을 고하는북소래를응하야 장내가정돈되매 동소년회 집행위원남상환(南相煥)씨의개회사를비롯하야 모유지의 축사가잇슨후식순을마치고긔행렬을하엿다한다(진위)

仁川

오월첫재일요일(日曜日)인 지난사일은우리조선어린이의긔념날임으로인천(仁川)에서도이날을축복(祝福)하기위하야십여단체의소년회련합으로당일 오전아홉시반부터 인천공립보통학교 운동장에 집합하야인천소년군(少年軍)악대를선두로오색이령롱한긔발을날리며천여명어린이의장사진(長蛇陣)을 이고시중을통과하엿는데세우(細雨)가비비히나리어곱가옷을 적시게하엿스나천진란만한어린이들은이날을깁버하며축복의노래를놉흐는 그광경은 더욱장관이엇다이와가티 깁븜에넘치어 시중행렬을마친후 상인천(上仁川)역전에서어린이의만세삼창으로 해산하엿는데 이날밤일곱시반 부터 산수정(山手町)공회당에서 어린이회와모자회(母姉會)를개최하려고만반준비를 하엿스나너모도어린이들에게동정업시 쏘다지는 폭우로인하야 밤에 개최하려든회는 중지되고말엇다한다(인천)

元山『어린이날』 紀念式場大擾亂
결국원청소맹에선퇴장

원산(元山)에잇는각소년단체에서는오월 사일의 어린이날을성대히긔념하기위하야 얼마전부터 소년단체련합준비회(少年團聯合準備會)를조직하야각방면으로준비에 몰두하야 오든바에당일오후 세시에 정한바와가티 긔독교청년회관광장(基督敎靑年會館廣場)에서축하식을 거행하얏는데 사방으로 몰밀어드는소년 소녀는무려오천여명에 달하얏스며 정각이되자주악(奏樂)으로개회한후준비위원중 김하동(金河東)씨의개회사가 끗난다음에 어린이날노래의 식가가끗나고 졀의문음랑독한후 래빈축사에 드러가긔독교측과 불교측의 래빈으로축사가 끗난다음 원산청년동맹(元山靑年同盟)대표최의준(崔義駿)씨가등단하자립석경관으로부터 일로부터는 축사를그만두더는 주최자측에 권고가잇서 말청이 잇다가결국 축사를하게되어 권긔최군은 먼저어린이날의 의의와 조선의 어린이들의사회적지위를 들어말하고 종교소년에대한 이야기가 나오자한쪽구석에서는 단에나리라는 고함소리가나고 또한쪽에서는 축사를계속하라는 박수와 질호가잇서서평온하든 장내는 갑작이흥분되어 주최자측의 하염탁(河濂洛)외몃사람이 단에뛰어올라 권긔최의준을 무리하게 끌어내리어 살풍경을일우는 동안에 또한명석동(銘石洞)에잇는장개곤(張開坤)씨가축사를하라고등단하다가 사회자측에서 밀어내는바람에 단아래로 석구러저식장은수라장으로 화하야 월시월비로대혼란을 엇는데 권긔원산청년 동맹소년부에서는 이러한모임에는 참가할이 불가할뿐아니라 자체의 태도를선명히할필요가잇다하야 즉시퇴장(退場)을한후나머지참가단체에서는 식을계속하야 맛치고긔행렬(旗行列)로시가를일주하얏는데연도에는 만여관중이 잡답하야일시는『뻐스』와자동차의교통이지중지되엇다한다(원산)

紅樓夢 (四五)
抱雲譯 夕影畫

宴寧府寶玉會秦鍾(四)

이때에 대옥은자긔의방에잇지 안코 보옥의방에서 구련환(九連環)놀기장난을 하고잇섯다 주서의댁이 들어가서웃으면서 『엄아가씨 저 설씨댁마님께서 아가씨꼿으시라고 이꼿을 보내셔요』 보옥이듣고 『무슨꼿이야 나좀보게 이리 가저와』 하면서 손을내밀어밧아가지고 갑을열어보니원래궁궐안에서맨든가화인데 고운사(紗)로산뜻하고공교하게맨든꼿 두가지가 들어잇다 대옥은 보옥의손에 들린대로 한번보고 『이것은 단지내게만보내신것 인가 다른아가씨들에게도 다 보냇나?』 이러케물으매 『여러분에게 다 보내셧서요 이두가지는 아가씨것이야요』 주서의댁이이러케대답하니 대옥이가 빗죽하고웃으면서 『다알겟네 다른사람들이 고르고남긴것이아니면 내게줄리가잇나』

이말에 주서의댁은 아무말이 업섯다 보옥이 주서의댁에게 『주서저 자네 무슨일로 거긔갓든가』 물으니 주서의댁이 『마님께서 거긔계시기로 엿줄말슴이잇서서 갓다가 그 댁마님께서 나더러 가는길에 가지고가라고하셔서 내가가지고왓서요』 『그대아가씨는 집에서무엇을 하고계시든가 왜이몃칠동안에아니오신다든가?』 『몸이 편치안흐셧대요』 보옥은 이말을듣고 종아이들더러 『너의들중에 누가좀단여오련? 가거든 나와림아가씨가보냇다고말슴하고 마님과 아가씨께문안하고 아가씨는 무슨병으로편치안흐시며 무슨약을잡숫느냐고뭇고 내가친히가서 뵈어야도리에올켓지마는 내가어제 학당에서돌아오는길에 감긔가좀들어서 못가뵙고 다른날친히가서 뵙겟다고 말슴을 엿주어라』 천설(茜雪)이가 대답하고갓다 주서의사위는 원래 가우촌의조혼친구 냉자흥(冷子興)인데 아사아 고물(古物)을놀다가남하고 송사를하게되어서 그의 안해를보내어 칭념하게된것인데 주서의댁은 상전의세력을 밋고 어떠위일줄은 걱정도아니한것이다 저녁에 이사연을봉저에게말하야 다무사히맨들어버렷다 저녁불켤때에 봉저는 장속은다끄르고 왕부인께와서 『오늘진씨(甄氏)집에서보낸물건은 제가다밧고 우리가보낼것은 마침 그집에서어세말에 선물보내는배편이잇기로 그놈편에부처보냇습니다 그리고임안백(臨安伯)노부인생신례물은 다차려노핫는데 누구를식여 보내시랍니까』 이러케엿주니 왕부인은 『누가일이업는지 네가보아서 재접하인네사람만 불러서보냇스면될것을 내게를어무엇니』 이러케말하매 봉저는다시 『저건너댁 동서(우씨)가 저더러 내일와서놀라고 청하는데 내일무슨일이나 업겟습니까』 『일이잇든업든 무어상관할것잇니 전일에 거긔서칭할때마다 우리들이 잇기때문에 네가 놉흘편하엿드니 이제 우리들은칭하지안코 너만칭하는것을보속 마음먹고 너를 한번소일식히라고 하는 의사이니 너는 그뜻을 저바려서는 못쓴다 어쨋든지 가보아라』 봉저는 대답하고 물러나가는데 이때에 이환 영춘 탐춘등 여러자매들도 다저녁문안을하고 각각제방으로 돌아갓다 그이튼날 봉저가 세수를마치고 왕부인께인사를엿줄때에 보옥이가모께인사를엿줄고 또 가듯고 같이놀러가자고해서 봉저는 그리하라고하고 옷갈아 입기를 기다려서 같이차를타고 녕국부로들어가니 가진의안해우씨와 가용의안해진씨의 고식두사람이 여러시첩(侍妾)과 종아이들을다리고 중문까지나와서 맛는다 우씨가봉저를보고 먼저조롱을한바탕하고나서 보옥의손을잡고 같이안방으로 들어가서안즈매 진씨가 차를들인다 봉저는 『너의가나를 모셔다가 어찌하라느냐 무슨농양할것이잇거든 어서바처라 나는또볼일이잇다』 이러케말하니 우씨와진씨가 밋처대답하기전에 계집하인들이웃으면서 『둘째아씨 오늘아니오섯으면 모르시만 이왕오신당에는 아씨마음대로는 못하십니다』

盛况으로終幕된 忠淸全道記者大會

언론、출판、집회、결사자유의 獲得同盟組織을發議討究

會員이各地서雲集

언론의자유를 획득하자! 당면의문제를 타개하자는 『슬로칸』으로 일천구백이십오년에 창립한후 단입업시 활동하고잇는호서긔자단(湖西記者團)에서는매년충청남북도긔자대회(忠淸南北道記者大會)를 개최하게되어 지난삼일사일량일에 충청북도영동군(忠淸北道永同郡)에서개최한다함은 긔보하엿거니와 예정과가티 동삼일오후세시에 청년동맹영동지부(靑年同盟永同支部會舘)에서 동대회준비위원김극수(金極洙)군의 정중한 개회사로 개회하고 도내각지에산재한 대표회원오십사명의 참렬을맛추고 전회회록(前會議錄)을 랑독한후 議長金極洙、副議長盧緖鎬、書記長具然達、書記鄭國來、孟義燮、司察洪璣燮、李尙鎬제군을 집행부(執行部)로 선거하고 洪起澤、李昌宰、張埈、崔鎖、權九玄、金容廷제씨의 축사와 조선(朝鮮)중외(中外)대중공론(大衆公論)의본사와수원긔자동맹(水原記者同盟)과정백(鄭柏)군(前本國員現在容川中外支局長)외이십구통의 축전과 경남긔자동맹(慶南記者同盟)연긔청년회(燕岐靑年會)등이십여통의 축문을 랑독한후의안작성위원(議案作成委員)과 전형위원(銓衡委員)을 선거하야 金極洙 權庚得 嚴革 朴源植 具然達 李炳燁 盧緖鎬 成樂熏등 제군을 선거한후 긔념사진을 촬영하고 오후여섯시반에정회하엿다

그이튼날 에는 오전열시부터 전긔장소에서 속회 하엿는데동일은 우천임에도 불구하고시내에서는 물론이고 원방인무주방면(茂州方面)에서 까지 방청객이운집하야 장내장외에는 인산인해를일운중에방청석에서도언권을요구하다가 경찰의 제지로발언치 못하게되엿스며 십륙세이하의 학생도경찰의 간섭으로입장치 못하게하야 장내에서는갑론을박이 분분하엿섯 스나 경찰만능인 금일인만큼 재삼교섭도 수포로 도라가고말엇슬뿐더러 다수한 정사복경관이 장내장외에 넘치도록 경계하고잇섯슴으로 장내의 공긔가매우긴장한 그가운데에서 아래의안을경관의 주의중지중에서 결의하고 폐회하랴 할지음에긴급동의로 작년중 충청남도경찰부주최로주의자 사상선도 시찰(昨年中 忠淸南道警察部主催思想善導視察)이라는명목으로경찰부장(警察部長)인솔하에일본에갓다온두사람의단원에게단호한처치를하지아니할수업다는론난으로장내가긴장하엿스나당자가량심으로철실히부끄러움을늣기여오든중이니여하한처재를주든지감수하겟다는사과로써당분간동인의행동을살피여서처치키로보류한후오후다섯시사십분에폐회하엿다고한다

◇討議事項

一、言論出版集會結社自由獲得에關한件

一、言論出版集會結社自由獲得期成同盟을組織키로하고發起는全朝鮮的으로各社會團體及法曹界에까지同意를得하야實現케하되諸般準備는左의諸君에게一任하기로함

具然達 金台洙 盧緖鎬 孟義燮 朴昌來 朴源植 邊東旭 成樂熏 安碩應 楊喜得 鄭國來 趙奇衡 洪璣燮 外二名(가나다順)

二、支分局人選及規律問題에關한件

支分局員任用에對하야人物本位로할것을各本社에注意하도록하며(以下省略)

三、支分局對本社에關한件(省略)

四、全朝鮮記者大會開催發起에關한件

慶南記者同盟의發議인全朝鮮記者大會開催의發起團體에加入키로함

五、東亞日報解停運動에關한件

同本社에는慰問文을發送하고當局에는停刊에對한抗議文을發送키로함

六、一般社會問題에關한件

가 勞農大衆의生活慘狀調査

나 借家人問題에關한調査

다 管內幽靈宗敎撲滅에關한件

其他

一、某報對某支局財産差押에關한件

二、黃澗中外分局長秋敎慶君對前永同郡梅谷面長朴元根間筆禍事件調査發表의件

三、咸南淸津北鮮日報對朝鮮人侮辱記事에關한件

토의에 들어가자 경관으로부터 중지를명하매 회원석에서「조선인은 일본인에게 여하한모욕을당하여도 관계치안소?」하는고함이 일시에일어낫섯다

(湖西記者同盟發信)

湖西記者團總會

團을同盟으로變更

충청남도긔자대회(忠淸南道記者大會)를호서긔자단(湖西記者團)에서 성황으로 개최하엿다함은 별항보도와갓거니와 동대회를 마친후 계속하야 동장소에서 호서긔자단 제오회정긔총회(湖西記者團第五回定期總會)를 개최하고 회원의점명과 전회의록을 랑독한후 작년중에본단에서 영동옥천(永同、沃川)량군의 한재구제사업을위시하야각처에서일어나는사회상(社會相)을 득파조사발표함과단(團)으로써대중공론사총지사(大衆公論社總支社)를경영키로하엿다는등 사업보고(事業報告)를마치고집행위원(執行委員)선거에 들어가전형위원(詮衡委員)이전형한후보이십명중에서 무긔명투표한 결과 아래와가튼의원이 피선되엿다

具然達 盧緖鎬 孟義燮 朴源植 金極洙 裵聖達 鄭國來 李化松 成樂熏 崔英俊 翠潤 楊喜得 鄭亭澤

湖西記者同盟

執行委員會開催

호서긔자동맹정긔총회(湖西記者同盟定期總會)를오일에영동(永同)에서성황으로개최하엿거니와 이튼날오전십시에 전긔장소에서 제일회집행위원회(第一回執行委員會)를 열고 서긔장으로서 盧緖鎬외위원(孟義燮)군으로호선한 후

▲庶務部에 △孟義燮 崔英俊 成樂熏 楊喜得

▲調查部에 △具然達 朴源植 鄭國來 李化松 翠潤

▲社會部에 △盧緖鎬 裵聖達 金極洙 鄭亭澤

(△印은常務執行委員)

이상과가티부서(部署)를결정하고사무를 분담한후 충청남북도긔자대회결의안(忠淸南北道記者大會決議案)과동동맹정긔총회(同同盟定期總會)의결의안의 실행방침가타중요사항을토의한후특히지방분권제도실시건(地方分權制度實施件)에대하야아래와가티준비위원과준비림시사무소의 위치를결정하고 동오후시에폐회하엿다한다

北區支部 區域陰城淸州 槐山 堤川 丹陽 鎭川 忠州

準備委員 △楊喜得 具然達 嚴革 金東煥 安碩應 吳彦泳 朴源緖

西區支部 區域은 ○洪城 舒川 保寧 唐津 瑞山 禮山 天安 牙山 青陽

準備委員 △朴源植 盧緖鎬 裵聖達 鄭亭澤 洪璣燮 成樂熏 趙奇衡 李鍾萬 翠潤

南區支部 區域은 ○大田 論山 江景 公州 扶餘 報恩 沃川 永同 鳥致院

◇準備委員 李化松 邊東旭 孟義燮 崔英俊 金極洙 鄭國來 尹貫榮 全相珏 李福宰

(但區域에○印은準備事務所豫定地요 準備委員에△은責任準備委員)

(湖西記者同盟發信)

안을결의하고 오후아홉시 반에폐회하고 동시간전회석으로 옴기엿섯다

一、團規改正의件

團名의湖西記者團을湖西記者同盟으로改稱키로하고未備한規約은團規修正委員으로具然達 朴源植 金極洙三君을選擧하야修正한後發表으로서一般團員의可否를問하야可決키로함

二、團員救助의件

社會部에一任키로함

三、地方分權制實施에關한件

執行委員會에一任키로함

四、明年大會開催地選定의件

各地의希望이多함으로左의四個所로豫定하엿다가臨時하야決定키로함 靑陽、大田、天安、江景

五、每申對淸州某報支節參의記事에關한件

事實을嚴正히調査하야每申社長及筆者에게警告文을發送키로함(湖西記者同盟發信)

時間모르는 府營『뻐쓰』

비난이놉다

경성의관문이요 현금경성부도시계획중에잇는 시외로량진(鷺梁津)은경성과한강교(漢江橋)교통의 하나로서 이에도 곳으로 교통긔관의미비로 무한한곤난을 늣기든바거간 한강인도교의 락성과 동시에한강인도교까지전차선도의연장과 아울러경인 뻐스의등행으로 교통이다소 완화되엿다고하겟스나 임금의 불공평과 시간의무질서로 인하야 거욱이 불편하든중 지난사월 중순경부터경성부영『뻐쓰』가로량진에잇는인천수도원지압까지오게되어일반은 만흔긔대로 이를마지하엿든것이다 운전시간이 오전여덜시로 오후열시까지 라하나 실상은 오후아홉시안에 뭇을막게됨으로 이를밋고 기다리든승객들의실패는 물론 당국자에대한비난이놉흘뿐 아니라 차체의불완전으로 말미암어 비오는날은 보행이상의 비를맛게 되되당국자는 시이불견의 태도로파괴된차창가튼것도 곳치지 아니하야차내에서도 우산을 밧기에까지일오는 현상을 연출하며차장은 오히려이를비웃는 태도를보이어일반은 당국의 무성의와 불친절한 그들의태도에 분개한다 고한다(시흥)

先生이生徒를 昏倒토록毆打

창가안하고작란한다고

光州第一公普校에서

전남광주제일공립보통학교(光州第一公立普通學校)에서는어린생도를 선생이 교수중에구타하야긔절하엿는데 그는지난이십팔일에천장절(天長節)을압두고국가연습(國歌練習)을하는데오학년생림긔남(五學年生林奇男)(一四)이라는 생도가작란을한다고동학년담임교사 일본인선생모가 갑작히 달려와말안마듸도하지아니하고 무지하게도 한참동안이나 구타하야 어린생도는 긔절혼도하엿슴으로 다른선생들이이것을보고달려가긔절한아동을 떠메여다가 응급수당을한결과수삼시간만에야회생하엿다는데 그소식을 들은학부형들은극도로 분개하야 대책을강구중이라한다(광주)

第四次共產黨事件 八日로言渡延期

일일에판결을하려다가

平壤覆審法院에서

제사차신의주(新義州)공산당사건의 리병의(李丙儀)박형병(朴衡秉)등피고칠명에대한 언도는 지난일일 평양복심법원에서 행할예정이엿는바 재판소의 사정으로오는팔일까지 연긔하는동시에피고칠명에대한 진술(陳述)을듯기로하고 도아서당일에 결심을짓치리라한다(평양)

海州檄文事件

禁錮八個月言渡

검사가부대공소를하야 집행유예가실형이되어

지난이십이일에 평양복심법원의석천(石川)검사로부터 금고(禁錮)십개월의 구형이 잇섯든해주격문 사건의 중의일보과자양순영(楊順永)(二〇)에 대한언도(言渡)는 지난일일에 등촌(藤村)재판장으로 부터금고(禁錮)팔개월 구류일수 삼십일을통산하여 언도 하엿다는바 이피고양순영은 해주 지방법원에서금고십개월 오년간집행유예의 언도를바든것을 검사가부대 공소하여이와가티되엿것이라한다(평양)

獨山公普校生 萬歲未然發覺

수모자무긔정학

지난삼일녕변군독산면(寧邊郡獨山面)공보교(公普校)륙학년생도(生徒)들은광주학생사건에 동정만세(同情萬歲)를부르려고하다가 사전발각(發覺)되어 동학급생도 주모자인전상린(全祥麟)(一七)은 무긔정학처분을당하엿다더라(녕변)

生活難으로 自殺하려고

한강에간 청년한명

사일오전 네시삼십분경에 룡산한강철교파출소(漢江鐵橋派出所)압으로거동이수상한조선청년한명이지나다가는것을순사가붓들고조사하엿더니 대답을 어름어름함으로신체검사를하여본즉그주머니속으로부터자긔삼촌과아해에게보내는유서(遺書)가들어잇서그에의하면생활곤난으로한강물에빠져죽으려고나온길인것이판명되엇는데 그는평산군마산면도평리(平山郡馬山面桃平里)출생으로현재부내송월동(松月洞)륙십번디리종휘(李鍾輝)의집에류숙하고잇는무직업자리동우(李東雨)(三二)이라는젊은사람이엇다한다

長春同胞家에 拳銃든强盜

현금을강탈도주

警察은非常警戒

요사이장춘(長春)시내에는련일발생하는 강도사건으로 시내의공긔가매우 소요한 동시에경찰당국은 각디에조회를 하고엄중한 경계를하고잇는바 지난삼일 오전넷시경에『떼로넝』권총(拳銃)과도끼(斧)를휴대한중국인 강도(中人强盜)두명이또다시 시내매지정사정목(市日梅枝町四丁目)조선인백미상백일현(朝鮮人白米商白一現)의집에침입하야권긔백씨의부인을도끼로써려부상을 식히고 현금삼십이원 을강탈하야가지고 구시가방면(舊市街方面)으로잠적하엿다는데 당경찰당국은 방금범인체포에 비상한경계를 하고잇다더라(장춘)

八名은執行猶豫 一名은檢事上告

평양복심법원에서판결

【新幹支會鐵山事件】

지난이십이일에 평양 복심법원에서 신간회철산지회사건의 피고박봉수(朴鳳樹)등구명에대하야피고박봉수외 팔명에게 모도다 집행유예의 언도가잇섯든바 지난칠일에 정용주(鄭用瑚)만은 출감하고 기외 팔명은 검사가상고하엿다 고한다(평양)

安州에 腸窒扶斯猖獗

사망자도다수

평남안주군동면(平南安州郡東面)룡계룡흥(龍興里)등디에는이지음장질부사(腸窒扶斯)가창궐하야사망자도 다수하 생기고 점점만연하는 관계로 경찰당국에서는 이에대한예방 주사를일반으로시행한다 고(안주)

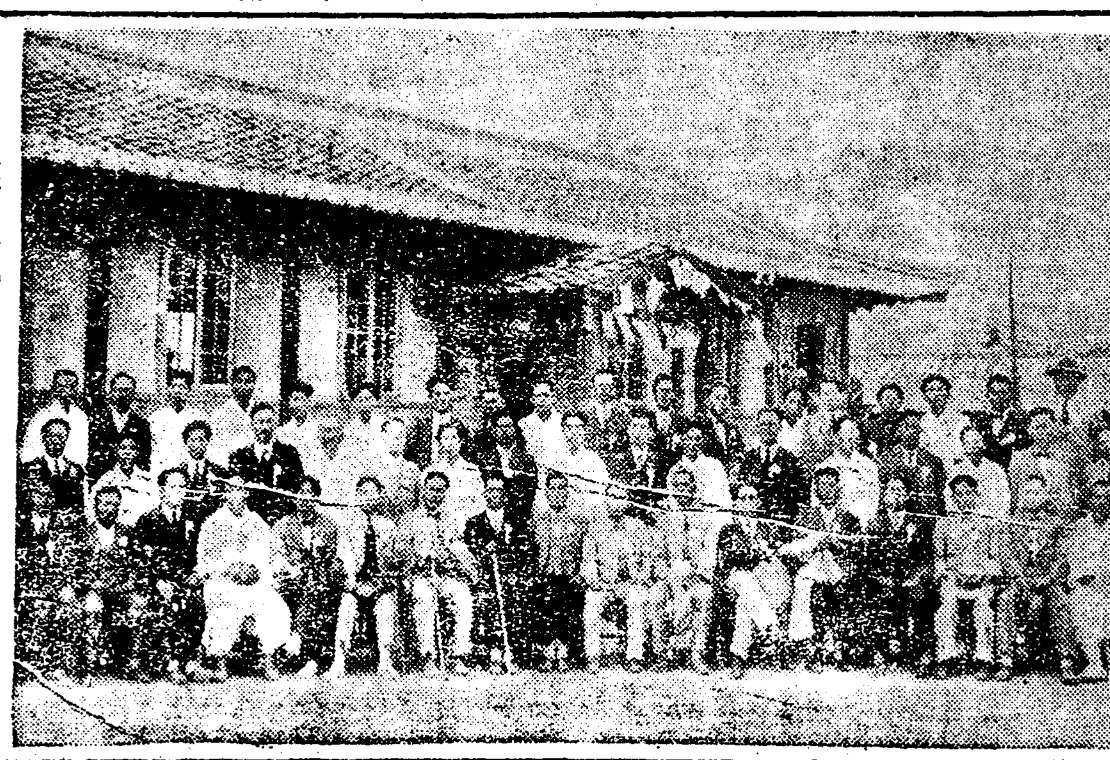

忠淸道記者大會會員一同

千餘細民寄附金 文川郡廳에서消費

건견장짓는다고긔부밧고

面民大會도禁止

함남문천군운림면(咸南文川郡雲林面)에서는 얼마전에농회통상의원(農會通常委員)선거불정사건으로인하야 면민의 물의가분분하다함은 이미보도한바어니와 요지음에는 또다시문천군청에서 긔부금류용(流用)사건으로 천여면민이 대소동을이르키여 오는팔일에 면민대회를개최하고 모든문제를 해결코자하다가 당국으로부터 금지를당하고 면민대표자회의만을 개최하기로하얏다는데 이제그 횡령사건의유래를들으면 문천군청에서는 대정십이년경에 잠업자금저축조합(蠶業資金貯蓄組合)이라는것을 설치하야가지고 군내수천여호의양잠가(養蠶家)로부터매해마다해군청에서곳치공동판매(繭共同販賣)를할때에는곳치대금중에서얼마씩을저축하야저금을식혀둔일이잇는데원만양잠가에서는모도가농촌세민이라저금할 여유가업슴으로 이를반대하야 전긔잠업자금저축조합을 해산키로 요구하야 대정십사년에는 이미저금하얏든돈 을찻기로되어 문천군청에서는 이를긔부로 하얏는데 그 일일히지불하기로 하얏는데 그뒤에군청에서는 전긔 운림면에양잠가를위하야간견장(乾繭場)을건축함이필요하다 하야 그건축비는면내 양잠가에서 긔부를하야노코 동년 십월경에는전긔운림면 에다구장회의를개최하고 면장오익범(吳翼範)씨는 우리에건견장을 건축함이 대단히필요한데 건축비가 업스니잠업자금저축조합에 저금하엿든 돈을찻지말고 절반을긔부하야달나고 하얏스나 모히엿든구장들이 혹은승락하고 혹은승락치안앗슬뿐아니라 저금자 일반면민의의견도듯지아니하고강제로반액식을 강제하야 일천오백이원이라는 거액을 빈한한세민에게서바다 가지고 건견장건축비로서는 사백구십삼원 만을쓰고 나머지일천구원은 문천군청에서소비한 사실이 백주에탈로되어 그와가티천여호의 면민이대소동을한다는데 만일전긔금액과그간에 생긴모든 손해를군청에서 지불치안흘때는 고소를제긔하기로 하고면민대회를개최하려고 하다가금지를 당하고 대표자회의만을개최하기로 하얏다한다(원산)

생강장사를 汽車가轢殺

평택역에서

지난사일 오후 여덜시 삼십분에경부선 렬차제○오호가 평택역에도착 할지음에 엇던로인한명이 생강짐을 가지고 무참이도치여죽엇다는데 그의시체를조사하여보 건대나이는 한오십세가량되고 몸에는리화윤(李化允)이라는도장과룡인군긔흥면서천리황재형입납(龍仁郡器興面書川里黃在衡入納)이라고쓴봉투한장과 련산무더지라는긔차표와 현금이십이전이잇섯는데 그의죽은 원인은긔

河豚알먹고 老人慘死

치료를밧다가 드듸어절명해

오월이일 오전 아홉시경에전남령광군법성포(全南靈光郡法聖浦)에 사는 최윤화 (崔允化)(六六)는자긔아들집에서도라 오기를 기다리다가 국가리면서 알벗보를 남비에다가 사위박판석(朴判奭)(四〇)이가들어오는것을 보고 방으로들어가서 세사람이 먹엇는데 최윤화와 사위인박판석두사람은 맛이잇게 먹고최일며는 두어번이나 먹다가 비위에맛지 아니하야 밥만먹고아들인일며는 일간으로 갓섯는데최윤화는 속이불편함으로 그제야의원이나서 복어알 (腹魚卵)인줄알고 법성포내 (法聖浦內)에잇는 진도의원 (眞島醫院)에서응급치료를 밧고약간토하고 자긔집으로 도라와서 사오시간신음하다가 오후 네시경에세상을떠낫다는데 최윤화의 아들일며(一大)와 사위는지금까지 계속하야 단방약을 쓰고잇는 생명에는위험이업겟다한다(령광)

屍體發見四十六

鯖魚流失三十二萬石

사일날까지에판명된바

【樺太遭難事件詳報】

화태령유이래의가장큰참사이라할반한대박조난사건(大泊遭難事件)에대하야 화태청보안과(樺太廳保安課)와수산과(水產課)에서그피해정도를조사한결과에의하면 사일 오후까지판명된것만으로도 대박관내 어선조난은 사백오십척이며 행위불명자는 오십삼명인데 발견된시체는삼십삼이오청어(鯖)의류실은

六大學野球리그戰

慶立쭈룬게임

慶應對立敎第二回野球戰은 五日午後三時부터 東京神宮球場에서(球)藤田 (七回부터錢村)(壘)橫澤•錢村(七回부터天知)審判下에 立敎의先攻으로 開始하야 九回까지四對四의大接戰을演한後降雨로因하야『쭈룬게임』으로中止하고 五時六分에閉戰하엿다

◇빼터리 ◇立敎 絕岡─百瀨

◇慶應 宮武─小川

立敎	003000100=4
回數	一二三四五六七八九
慶應	102010000=4

今日의運動

◇日本人實業野球聯盟戰 鐵道對殖銀試合은 午後四時부터京城運動場에서

天氣豫報

晴一時曇

低氣壓은能登半島附近으로가고揚子江流域의高氣壓은氣勢를어더朝鮮으로머지여왓는데滿洲方面은氣壓이약다全朝鮮의天氣는아직回復되지안허흐리고비가繼續하고잇스나京仁地方은天氣가조곰氣溫은昨朝보다三度以外잇나明日은大氣가良好하다

溫度 最高 一三度五 最低 七度九

外科 産科 婦人科
淋病及모히中毒治療科
高麗醫院
醫師 許鏞
開城北本町二四二五 電話二一七番
(入院及室洋室完備新藥部開設)

男女筆生募集
遠近不問自宅寫字事有收入確實◇年中無休◇副業에最適葉書照會하시오規定書呈함
大阪市港區岩松町 三友社書房

營業種目
種蜂、蜂蜜、蜂王、巢礎、蜜蜂一器具
照會次第代價表進呈
京城府外龍江面倉前里二〇
朝鮮養蜂社
振替京城一六、二五七番

天下第一일세 趙書藥은
종긔에名藥일세

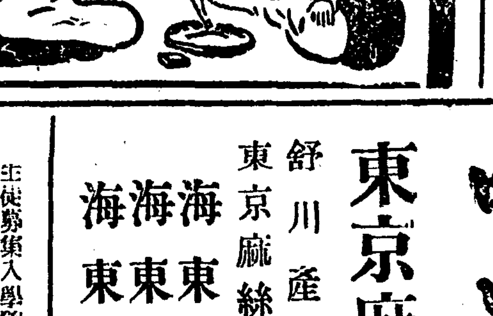

資本金貳百万円
朝鮮信託
預金は信託へ

淋疾 全治保證 無効返金 梅毒
남녀간신구병을물론하고여하한림질이든지여러가지약을복용하고빅방으로치료하야도아모효력이업서고통으로지내시는분은곡한번본원제약을시험하야보시요여하한만성의고질이라도한제만복용하면즉시차도가되며평생치근되여평심갱발치안이하오며복약한지불과이십사시간내에요도로부터코와가티나오든고름이깨긋하게 ... 약가는경증용사원중증용륙원오십전
남녀간신구병을물론하고여하한매독이든지주사약(륙공륙호)와기타여러가지약을복용하며빅방으로치료하야도아모효력이업서고통으로지내시는분은한번만시험하야보시요여하한만성의고질이라도본원제약한제만복용하시면전치거근되여평심갱발치아니하오며복약한지불과십사일이내에현저히효력이나는희귀한영약이올시다 (약가는경증용사원중증용칠원오십전송료각오십전)
注文하실時는病症形勢와發生時日을詳細히通知하야주시요
京城府天然洞四八番地
保生醫院
振替京城一七〇九番

東京麻絲白色黃色各番大特賣
舒川産業組合韓山苧發賣元
東京麻絲紡績株式會社朝鮮總代理店
海東木
海東緞
海東苧
總發賣元 京城 興一社
근사한나진물건에、속지마시시요、갑적은것이싼것이안이외다、물건이조코갑이상당한것이싼것입니다 특히주의하시와꼭海東苧(해동저)라고쓴것을사십시요

반다시입으시오
우리二千万동포시여
우리손으로맨든
갑싸고、모양조코、튼々한
녀름옷감
해동져(海東苧)를
반다시입으시오
우리손으로맨든옷감을
입어야만우리도남과갓치
빗나게살수잇슴니다

總督認可 京城第一自働車學校
生徒募集入學隨意○學費低廉○前京城自働車講習所創立十周年貢獻게表하야
校舍新築 容九實地的設備新シボレー―新フォードハップ、オーバランド其他數車臨大한實習場에서敎授하오니規則書는二錢切手封入學則送呈(京城黃金町六丁目)訓練院前

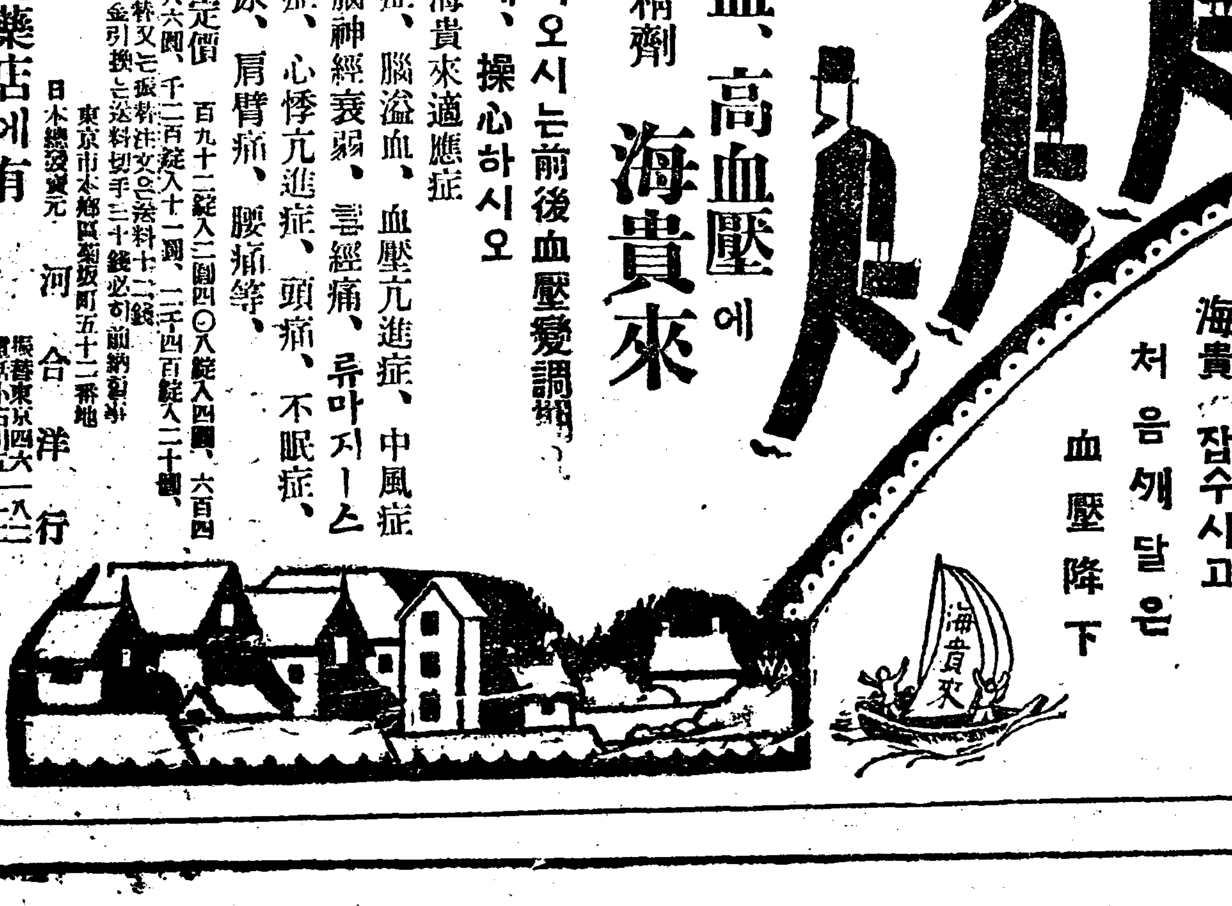

中風
腦溢血、高血壓에
海草精劑 海貴來
海貴來잡수시고 처음엣달은 血壓降下
축々한비오시는前後血壓變調期
危險한때、操心하시오
海貴來適應症
動脈硬化症、腦溢血、血壓亢進症、中風症
腦充血、腦神經衰弱、喜經痛、류마지ー스
히스테ー症、心悸亢進症、頭痛、不眠症、
便秘、利尿、肩臂痛、腰痛等、
海貴來定價 百九十二錠入二圓四〇八錠入四圓、六百四十八錠入六圓、千二百錠入十一圓、二千四百錠入二十圓
郵便爲替又는振替注文은送料十二錢代金引換는送料切手三十錢必히前納할事
東京市本鄕區菊坂町五十二番地
日本總發賣元 河合洋行
振替東京四六一八 電話小石川五一三二
▽到處藥店에有

不足한金融機關 十一萬人에一店

本支店數는百七十四 다시五個支店이新設

朝鮮內의各種銀行本支店數는最近調査에依하면合計百七十四店인데人口十一萬에對한一店의比例이다即

店數	人口	一行에對한平均區域
一七四	一一萬	八十二方里로

朝鮮은其實度가若지못함으로產業合理化其他經濟事情으로推하야其施設은急務이나元來朝鮮의各銀行은新設後九分營은相當한期間은收支가맛지안코特히殖銀以外의商業金融만을取扱하는銀行의經營은日本과事情이달은것만치困難하다並에當局은日本에서그리援助하지못하는金組를各所에設置하야그調節을圖한結果現在에는地方에업지못할金融機關으로發達하고잇다現在銀行의設置를要求하는곳은約七十個所이고其內에서가장急을要하는곳은七個所(支店五、派出所二)이다此等은近間에當局指示下에서新設될터인데그도商業金融만으로는到底히收支를償하지못함으로結局公共金融、不動產其他長期의金融을取扱하는特殊銀行으로設置하기로認可될모양이라더라

京城市中重要物價

朝鮮銀行調査

朝鮮銀行調査課에서調査한本年四月中京城重要物價는前月에比하면大體로下落하얏다此를明治四十三年七月의市勢를百으로한指數에依하야四月現在의價格을前月과前年本月과比較하면左와如하더라

一、生產品

	單位	價格	指數 本月	前月	前年本月
玄米	一石	三三、五〇	二四三	二六八	二六五
精米	百斤	一九、〇〇	二〇五	二〇五	二二〇
太麥	一石	九、〇〇	二二〇	二五〇	二四〇
小麥	同	一六、四〇	二二一	二五五	二五五
大豆	一石	一四、一〇	一八四	一八六	二三三
小豆	同	一九、三三	二〇七	二〇七	二六五
明太魚	一䭾	四五、〇〇	六六七	六六三	八四三
鹽	一叺	一、七三	八〇	九七	八一
木綿	一疋	三、五五	一五六	一五五	二〇〇
鐵原紬	一疋	三、〇〇	二四〇	二四〇	二八〇
木材	一才	一三	一七三	一八〇	二三七
松薪	十貫	五七	二二四	二三三	二五一

二、輸移入品

	單位	價格	指數 本月	前月	前年本月
炭	同	一、七〇	二二五	二二五	一七八
朝鮮紙	一塊	一九、〇〇	一五五	一五五	一三九
牛皮	百斤	四五、〇〇	一〇九	一一一	一二九
牛脂	同	一五、〇〇	一〇〇	一〇〇	一六二
平均		二二、五五	二二四	二二六	三三九
麥粉	一袋	五、七〇	一五四	一五五	一六六
精糖	百斤	二一、二五	三二六	三二五	三二六
醬油	小樽	五、五〇	一四一	一四一	一四八
淸酒	大樽	七〇、五〇	四五〇	四五〇	四五四
麥酒	一函	一六、五〇	一七四	一七四	一七四
綿絲	一梱	八〇、七〇	一九〇	一九一	一九九
和金巾	一梱	二五、五〇	一八二	一八二	一九二
棉花	一貫	五、四〇	二〇六	一九九	一九五
石油	一函	七、〇〇	二二四	二二四	二二四
石炭	一噸	一七、五〇	二二〇	二二〇	二二〇
鑄寸	一函	七、五〇	二八〇	二八〇	二一〇
木材	一才	〇、八〇	二四六	二四六	二四六
金物	十貫	五、五〇	八四	八五	一〇五
洋紙	一連	九、八〇	一九九	二二一	二二五
平均		[illegible]	[illegible]	[illegible]	[illegible]
總平均		[illegible]	[illegible]	[illegible]	[illegible]

東京市 都賣物價低落

(東京電) 日銀調査의四月中東京都賣物價指數의總平均은一九二、八인데前月에比較하면一分六厘의低落을示한바、騰貴한것은十品、低落한것은三十品不動이十六品이라한다

正金建値 一『포인트』引上

(東京電) 正金銀行에서는六日午前對英爲替建値를다시一포인트를引上하얏더라

日英爲替 二志〇片八分之三

東京市 商品權課稅 大阪서도實施

(東京電) 商品權課稅는地方稅制限法에抵觸치안는다고決定하얏슴으로東京市는商品權에課稅하기로決定하얏다大阪市도發行年額이一千萬圓에達함으로新財源을得하고저相當히課稅하라는意見이여서五日에京阪神의三市參事會員等은論議하얏다더라

六個月間一二百件 全朝鮮小作爭議

原因은大槪小作權移動 關係人員이一千八百人

小作爭議發生件數에對하야殖產局調査에依하면昭和四年四月부터同年九月間의全朝鮮에起한小作爭議發生件數는百八十四件으로其原因은小作權移動에依하야爭議를激起한것이百八十件이라는首位를占하고小作料引上에依한것이三件、小作料를要求한것이一件이다關係人員은地主百七十七人、小作人一千八百五十二人關係耕地面積은三千八百三十一町步에達한다其爭議의結果를見하면妥協九十一件、要件貫徹五十件、要求撤回十一件、自然消滅二十九件、未解決三件이다또爭議의結果로地主가小作地를엇인것이 小作人六十人、關係面積三十四町一反으로其關係地主는三十人이다또爭議의結果小作人이小作地를返還한것은小作人四人、同面積四町一反이오其關係人員은十人이다發生件數及關係人員은道別로는京畿道가首位이고慶南、全北、忠北의順이며最少는黃海、咸北、江原、平南이오咸南道에서는一件도發生치안엇다하나그詳細는道別에依하면左와如한內容이라한다

	件數	關係地主	同小作人
京畿	二	二	二七
忠北	一五	一五	六六
全北	一〇一	八九	六六
全南	三〇	二九	二五三
慶南	二五	二五	三三
慶北	七	八	六七
平北	四	九	三六
計	一八四	一七七	一、八五二

瓦電擴張認可

朝鮮瓦電會社에서는發電所增設許可를受한汽力五千『키로왓트』發電設備의建設工事施行認可를局에出願中이든바最近에認可되엇다더라

全朝鮮手形 交換激減

商去來不振으로

四月中의京城外朝鮮內手形交換所의手形交換高는枚數十八萬八千二百九十八枚交換額八千九百七十三萬三千七百四十圓八十六錢이니前月末에比하면枚數一千六百九十八枚金額二百二十四萬一千一百五十七圓五十錢差額百二十三萬二千四百二十四錢이엿다此를前月과비교하면 二十四錢差額百二十二萬一千二十六萬七千六百二十四圓三十三錢이나

四月同期에比하면枚數一萬七千四百七十三枚金額二千三萬九千五百九十八圓六十七錢差額二百七十八萬六千五百二圓九十錢의減少이나右는前去來의不振으로因함이다今後閑散期를目前에두어그業況如何가매우注目되는바交換所別交換高는左와如하더라

	枚數	金額
京城	九六、一五二	五七、九七四、八二一
仁川	九、五五九	四、四〇九、二九一
釜山	三二、六〇〇	三、九三六、九一六
平壤	一八、三六四	四、九二二、六五二
元山	七、〇三三	一、三六八、三五五
大邱	七、四〇三	一、七六七、七四一
木浦	五、九一	一、〇三四、五三九
群山	五、八〇〇	三、四七七、五八八
鎭南浦	二、七〇七	一、七三五、二七九
合計	一八八、二九八	八九、八五三、七四〇

大活況의 安東豆粕

去來가倍進

(安東發) 安東豆粕界는繼續하야南中國方面에의商談이旺盛하야日日數萬枚의取引을示하는바 一方朝鮮方面과의商談은先般의問題發生後一時中止狀況이엇스나該問題의圓滿解決된昨今의去來는倍加의活況이니大口商談이繼續成立하야豆粕界는크게樂觀한다더라

四月中府內 小賣物價低落

京城府勸業係의調査에依한四月中府內小賣物價狀況은調査品種

二百二十萬頭의 畜牛增殖計劃

各道의分布狀況

農業經營의基礎를鞏固히하기爲하야總督府에서는朝鮮의畜牛現在頭數約百六十萬頭를將來二百二十萬頭로增殖하라는畜牛增殖計劃을樹立하고昭和四年度以降國庫로五萬圓을各道地方費에補助하야其施設로

一、蕃殖牝牛의設置即畜牛의生產適地인山地帶를選定하야蕃殖牝牛를購入價額의二分之一以內로每一頭二十圓은國庫로서補助하고蕃殖牝牛는畜產組合에서農家에無償預託하야蕃殖에供用하야年年七〇%以上의生產率을擧케하고別로生產獎勵金을交付하며

二、畜牛共濟即畜牛增殖을圖하기爲하야各道로하야금共濟를實施케하야多大한效果를取하라는中이다

三、生畜獎勵技術員의設置即西北部에 畜牛生產帶를 選하야生產獎勵技術員을設置케하고適切한指導獎勵를加한다、現在의牛分布狀況은農家戶數人口의比例로보면平北、江原、咸南北의四道가最多하고慶南北黃海道가其次이며京畿、忠北、全北、忠南道가最少하다此에反하야土地面積에對한濃度또는慶南北이最密하고京畿、全南、忠南北、黃海等이其次이다耕地에對한比率은慶南北이最富하고平北、江原、咸南北이其次이며其他는다시더小하다가장貧弱한것은黃海道이다要컨대耕牛로는北部에서다시東海岸에沿하야南에至하기까지主로山地帶에는豐富하나西部南部의比較的平坦한耕地帶에는貧弱하야僅히其半에不過한다土地面積에對한分布로보면北部에서는아직도增殖할餘地가만타더라

朝鮮關係航路 積荷一齊不振

夏季閑散狀況出現

四月中의朝鮮關係航路의積荷情況은夏物雜貨의買入一巡과朝鮮米出廻不振으로各線은다前月에比하야平均二、三割減少하야例年에比하면二、三個月이나일즉이夏季閑散期에入한터이나그各線別狀況은左와如하더라

△西鮮航路

日本方面에서는移入貨物은土木建築材料及日用雜貨品이잇고特히阪神積의荷物가多만타配船이적은이까닭에各船은다滿船狀態이나朝鮮內發貨物은各港이朝鮮米의出廻不振으로大荷物이업는때이잇슬뿐이다中國方面에서의大豆油及豆粕等이잇슬뿐이오其他는至極閑散하다

△北鮮航路

日本方面에서는諸工事用의材料移入이잇슬뿐이오輸移出貨物은淸津元山兩港에서魚油魚粕及雄基淸津方面에서間島大豆가잇슬뿐이나依然不振狀態를持續한다

△上海航路

銀低로因하야中國商人의買入中止로輸出貨物은적고輸入貨物로는麻麻布絲豆等特種品의荷動이잇슬뿐이다中國勞働者의輸送

安取業續良好

一割配當確實

(安東發) 安取今期業績은金解禁과銀塊의大暴落等好材料續出로爲替市場은期初부터去來의旺盛을極하야四月末外지의五個月間成績은立會日數百十二日인데出來高總計는三億二千十一萬八千萬兩에達하야一日平均約二百九十萬兩、此手數料收入高는六萬數千圓을示하는活況이다前期에比하면數倍의業績이오또五月의去來旺盛期一個月을有한現在이라今期配當一割二分은可能할것으로보는바安取當事者로서는今期는一割程度일것이오剩餘金은內容良化에充當할모양이니現今株價는매우低廉하다고斯界識者間에서말한다더라

四十二種內前月에比하야騰貴한것은一種도업고下落한것은七種이니指數로써九九、一四를示하야約一分이低落이다此를當月인本年一月에比하면指數九六、〇五를示하야約四分이低落되엇다本月下落된것은大豆、小豆、鷄卵、根炭、黑炭、白炭、日本小巾、白木綿이라더라

朝鄭上海航路

第一回安東寄航

朝鄭의上海航路는鎭南浦寄航을安東外지延長하기로되엇는데其第一回寄航平安丸은四日安東에서豆粕、大豆豆油、約六百噸을積載하고出帆하얏다豆粕의上海積出은豆粕의朝鮮內需要가漸減하는때에注目된다더라

鮮運同友臨時總會

정작大問題에 아무말이업서

鮮運同友會에臨時總會는五日午後二時半부터明月館에서開催되엇는데日下世間에서疑惑의눈으로보는同會의會計問題及運合問題等에는言及하지도아니하얏다招集責任者인專務姜昌熙氏가西大門署에某問題로拘束되엇다가姜派會員은、運合派들과極力釋放을運動하야겨우總會에出席하게되엇다專務理事姜昌熙氏가經過를報告한後咸鏡線(一)로부터緊急動議로突然幹部不信任案을提出하야可決됨에臨時議長李容愼氏가登壇後會計狀況報告에入하야監事側에서方今會計狀況을審査中이라報告하자議論이紛紛하얏고新幹部改選에入하야는一層會場이緊張되고失言等으로一時는騷然하얏스나結局無事히選擧를了하고其他事項을議了하고九時頃閉會하얏다

產業漁業組合 登記簿規定改正

朝鮮漁業令發布에伴하야改正되는規程中五月六日附總督府令四十二號로서左와如히改正될模樣이다

一、明治四十五年總督府令第三十八號(不動產其他登記簿의謄本、抄本等의手數料에關한件)中左와如히改正함

一、第一條第一項『地方金融組合登記簿』를金融組合登記簿、產業組合登記簿、漁業組合登記簿』로改正

一、第四條中『又는地方金融組合登記簿取扱規則』九條朝鮮產業組合登記簿取扱規則第八條又는朝鮮漁業組合登記簿取扱規則第八條』로改正함

附則

本令은公布日부터此를施行함

取引所外 織物移入稅

衆院分科問答

(東京電) 五日午後의衆議院豫算委員會第二分科會에서守屋榮夫君과松田拓相間에問答이잇섯는데守屋氏朝鮮取引所問題를如何히解決할가、內意如何

拓相 朝鮮의取引所問題를如何히日本取引所法을朝鮮에도施行할時期가到來할것으로認定하야此를適用하기로決定하고다만朝鮮의特殊事情에應하기爲하야特別法을制定하고저考究中이다、織物移入說은早晩撤廢할意思가잇스나財政上곳撤廢할수업다

既定方針대로 運合會社邁進

朝鮮運送會社는第一次의增資가順調로進捗되어來十二日의總會에서營業開始其他를決定하게되엇슴으로그主體會社인丸運本社와打合하기爲하야星野取締役은三日夜에赴東하얏는데兩者의後의重役及支店長及幹部級等의人事問題其他諸問題를平田專務와協議하야根本方針을樹立한後

株式 六日

京城短期

	前寄	前引	後寄	後引
京取	—	—	—	—
鍾新	—	—	—	—
大新	—	—	—	—
東新	九三四〇	九五二〇	九四四〇	九三三〇
仁取	—	—	—	四九二〇
仁新	—	—	—	—
安取	—	—	—	八二〇
日產	—	—	—	—
鮮紡	—	—	—	二三三〇

京取短期賣買高 一一七〇枚 / 合計 一六五二二〇枚

大阪短期

株名	前寄	前引	後寄	後引
大新	四九七〇	五〇三〇	四九七〇	四八九〇
鍾新	六八〇	七九七〇	七八四〇	七八二〇
日產	二〇三〇	二一三〇	二二〇〇	二二〇〇
東新	九五二〇	九六〇〇	九四八〇	九三八〇

東京短期

	前寄	前引	後寄	後引
東新	九五九〇	九五三〇	九六四〇	九三八〇
新後	九三二〇	[illegible]	[illegible]	[illegible]

東京現株前場

	前寄	前引	後寄	後引
東株	一〇六〇	—	同新	一〇四〇
大株	六九〇	—	同新	六八〇
鐘紡	七四〇	—	同新	七二〇
鮮紡	一五二〇	—	同新	一五二〇
東紡	一〇六〇	—	同新	一〇三〇
東拓	一六八〇	—	同新	一六九〇
滿鐵	四二五〇	—	同新	四一五〇
郵船	三二〇	—	同新	三二〇
日鐵	四三〇	—	富士紡	四三〇
日石	[illegible]	—	拒取	[illegible]

大阪長期

株名	前寄	前引	後寄	後引
大株	六四〇〇	六五七〇	六四六〇	六四〇〇
同新	五〇一〇	五〇二〇	四九七〇	四九三〇
鐘紡	一六八〇	一六九〇	一六九一〇	一六八六〇
同新	一七五〇	一七〇〇	一七七〇	一七七〇
日產	—	—	—	—
同新	—	—	—	—
郵船	—	—	—	—

大阪短期步調

▲前場大新 四九七〇―九〇―八〇―七〇

▲前場鍾新 七八一〇―五〇―二〇

▲前場日產 二〇六〇―三〇―一〇〇

▲前場東新 九四三〇―一〇―五〇―二〇

▲後場大新 四九七〇―五〇―四〇―五〇

▲後場鍾新 七四〇―五〇―四〇―五〇

▲後場日產 二一〇〇―〔〇―二〇八〕

▲後場東新 九四八〇―四〇―九〇―七〇

京取主要株取組

	賣方		買方	
京取	大林	二〇	玉鵬	九〇
鍾新	白井	三〇	田道	一〇
大新	大林	三〇	白井	三〇
東新	白井	二三〇	德森	一八〇

代引算定日步

株	日步
京取	一七 / 一八
大新	—
仁取	—
同新	—
安取	一〇 / 一五
鍾新	一〇
東新	[illegible]

大阪綿糸

	前寄	前引	後寄	後引
五月	一五三〇〇	一五三三〇	一五五五〇	一五三〇〇
六月	一五四六〇	一五五四〇	一五五七〇	一五五五〇
七月	一五六二〇	一五七四〇	一五六〇〇	一五六〇〇
八月	一五八六〇	一五九八〇	一五九〇〇	一五八五〇
九月	一六〇〇〇	一六一三〇	一六〇五〇	一六〇〇〇
十月	一六〇五〇	一六〇七〇	一六〇〇〇	一六〇六〇
十一月	一五九六〇	一六〇〇〇	一五八九〇	一五八〇〇

大阪綿花

	前寄	前引	後寄	後引
當限	四七三五	四七四〇	四六四五	四六五五
先限	四五九〇	四六〇〇	四五九〇	四五八〇

橫濱生糸

	前寄	前引	後寄	後引
當限	一二四五	一二八五	一二四五	—
先限	一〇一六	一〇一六	一〇一六	—

大阪砂糖

	前寄	前引	後寄	後引
當限	一二五一	一二六	一二五五	一二五
先限	一二三	—	—	—

海外砂糖

滿洲各地商況

安東取引所株 大引 八二〇 / 豆粕 寄付 八二〇 大引 八一〇

滿洲取引所株

鈔平銀時勢

奉天 寄付 九六九 大引 九六

期米 六日

仁川期米

前場	當限	中限	先限
一	二七、九九	二八、四八	二八、六八
二	—	二八、三〇	二八、七七
三	—	二八、二九	二八、五五
四	—	二八、二八	二八、五三
五	—	二八、二八	二八、五二
六	—	二八、二七	二八、五四
七	—	—	—
八	—	—	—
九	—	—	—
十	二七、九一	二八、三〇	二八、五四

後場	當限	中限	先限
一	二七、六五	二八、〇二	二八、三三
二	—	二八、三〇	二八、六五
三	—	二八、二六	二八、五九
四	—	二八、一九	二八、四九
五	—	二八、〇八	二八、五〇
六	—	二八、一九	二八、四四
七	二七、八二	二八、二一	二八、四三

取組高 當 二九〇〇 中 八六〇〇 先 八六〇〇

桝入價格 當 二五八〇 中 二六〇〇〇 先 二五八〇〇

賣買高 當 二五八〇 中 三三八〇〇 先 五九六〇〇 / 合計 本期賣買 一〇一〇〇

大阪期米

前場	當限	中限	先限
一	二八、〇八	二八、二四	二八、四二
二	二七、九〇	二八、二一	二八、四四
三	二八、〇〇	二八、二四	二八、四六
四	二七、九六	二八、二四	二八、四七
五	二七、九六	二八、二四	二八、四八
六	二八、〇〇	二八、二〇	二八、四七
七	二七、九六	二八、一九	二八、四七
八	二七、九九	二八、一四	二八、四六
九	二八、〇〇	二八、一六	二八、四〇
十	二八、〇三	二八、一四	二八、三五

後場	當限	中限	先限
一	二八、〇四	二八、一九	二八、四二
二	二八、〇〇	二八、一五	二八、三四
三	二八、〇二	二八、一九	二八、三九
四	二八、〇八	二八、一九	二八、三九
五	二八、〇〇	二八、一四	二八、三五
六	二八、〇二	二八、一九	二八、三二

東京期米

各地期米

仁取各限儉合

大阪市中在米

京城手形交換 六日

朝鮮銀行券 六日

日本銀行券 六日

日本金利 六日

對外爲替 六日

海外經濟 六日

고무原料市勢

延取 六日

群山

大邱

釜山

京城正米

仁川正米

仁川大豆

群山廻着米

京城綿糸布時勢

鮮銀券發行週報

自四月二十七日至五月三日

一、總發行高 八六、七九五、五〇二

內譯 正貨準備 四四、三九五、五〇二 / 保證準備 四二、四〇〇、〇〇〇

一、週末發行高 八六、四〇〇、〇〇〇

日本全國 殘存米豫想高

五月一日現在

(東京電) 五月一日現在의本全國殘存米豫想高는三千百五十三萬乃至三千百三十二萬石인데前年의殘存(冲繩을除함)三千三百二十二萬六千石에比하면約百七十萬石의減少이니前年五月一日現在殘存米冲繩을含한것은三千三百二十三萬九千百五十八石이라더라

株式 前高後低

市勢와商況 (六日)

	京城 今日	前日	比較	大阪 今日	前日	比較
京取	—	—	—	—	—	—
大新	四八、二	—	—	四八、九	—	五低
鍾新	—	—	—	七八、二	—	一低
日產	—	—	—	二一、〇	—	五高
東新	九四、三	—	一低	九四、八	—	同價

前場引高

今朝前場은昨後場의鈍重步調의뒤틀니어東西市場이大體不變임을보고當地는東新九十三圓四十錢인昨引同値로寄附된後諸株를通하야買가無하야場面은至極閑散을呈하더니阪地大引急騰을入하야小口買方의踏退의新規買가加하야一躍五圓으로부터五圓五十錢에大引되바前場은東新만五百枚賣買가有한中

前場諸株步調

田中道는繼續賣進하더라

▲東新 九四〇―三〇―四〇

後場反落

後場은阪地後場寄附보다一圓落으로當地는東新前引보다一圓十錢低인九十四圓四十錢에寄한後阪地의低移로九十三圓三十錢에大引되고大新은四十九圓二十錢大引一本이엇고其他株는全部不成이엇다

後場諸株步調

▲大新 四九二〇

▲東新 九四四〇―九三〇―九三三〇

安心買는尙早 飛付는危險

今番의反騰은相場自體로보아當然한바아직도賣方의回收가不能한日이엇스나硬派의活躍으로保合을免치못한다 …… 現在에는未解決인問題와惡材料의重疊으로보아一時的反發으로看做할것이니安心買는尙早라一氣로는急騰은期待치못할것이니飛付는危險하다

株界一六一感

◇今朝는支那株는봄비도快晴하야바야흐로부은것은新綠은더한층그빛을자랑한다

◇元來이가티好天氣로恢復하는時는市場人氣도强化하는것임으로株式界에서는好天氣를强材料의一로본다

◇그런데今朝市場에가보니東新이寄一本으로저우諸株總不成을免하여슬뿐

◇豫料에反하야六感子는實로意外로思하엿더니阪地東新이暴落後新高價인九十六圓에大引됨을보고當地는九十五圓五十錢에大引

◇그러면저음에極히閑散한것은大風前의靜寂이든가보다市場에出入하는諸君이여閑散할時에放心치말고注意앞이肝要

◇反騰된後一息模樣이다가다시急騰앞을보아이번에는買方의雪辱戰이잇슬모양

硬派의 雪辱戰期待

今番前番의低値를底入이라할지라도呼吸押이有할지니相場率에잇서必然한바이니너무焦燥하야飛付買하는것은極히警戒를要하는바이다世界的金利低는株界에好感을준다할지라도日銀이同時에金利를引下치안는以上直接으로는그리影響될이無할것이다然則此處에서大取組의關係上一高一下를繼續할것으로觀測하는便이多하더라

一昨年高値를示한株式은以來諸般惡材의續出로環境이갈수록惡化함으로因하야買方은可謂百戰百敗의格을慘敗를거듭하야왓다時不利兮라不景氣가世界的大勢

期米 意外伸惱

	今日止價	前日止價	比較
仁川	二七、四三	二七、三八	五高
大阪	二八、三五	二八、三五	同價
東京	二八、一九	二八、一四	五高
兵庫	二八、二三	二八、二四	一低

前場瓦落

昨後場은二十六圓七十二錢에場을止한當市場은今朝阪地初付二十八圓五十五錢인四丁反高를接하고도昨後二十八錢買過의反動으로二十六圓六十八錢인四丁反低로場을始한後阪地二節四十六錢인九丁突落을受하야五十七錢으로更히五十二錢外지低移하더니結局阪止五十五錢의反高임을보아六十二錢의十丁高로場을止하엿다

後場反落

後場은阪地二十八圓五十三錢인二丁反落과共히千十六圓五十九錢에場을始한後六十七錢外지跳返하엿다가阪地五十九錢으로五十一錢에止場할을보아四十三錢인意外低價로報을止하엿다

相場의位置와 七限前途如何

昨年十一月의二十六圓七十錢은二十五年天災喊以來의第三天井으로十二月에入하야二十四圓三十四錢의第二의底入을보고本年에

米界一餘話

◇昨後場의廿七十二錢은昨年十一月의高値를上廻하엿다그러나二丁을上廻하엿슴으로『거누어』가될는지도未知인걸

◇萬一『거누어』가된다면此를當分天井으로하고一段低落을告할시도亦未知

◇그러치만正米의實情으로보더라도低落할餘地가잇거니와相場의位置와時期로보더라도賛成을할수업는걸

◇첫재무엇보다도賣方으로시渡米蒐集難의懸念이업지아니하니無謀히賣叩하지는못할모양

◇何如間一段低落을見한다할지라도結局六圓七十二錢以上의昂騰을見할터이니『오시메』買의策動을하기만不如?

◇어쎄든陰極陽生의原理에依하야硬派의復克機이夏海上을中心으로하고波瀾이重疊할모양

◇게누어가되면말는지又는繼續昂騰을하려는지此는疑問이나十一月은米의出盛期이오五月은端境期인만치稍極積極의差異가잇슴으로相當의位置도十一月以上의高價를維持할수잇슬것이며더욱이七限은前天災期에納會되는米인關係로此邊以下의瓦落은期待키難할矣하다고云云果何如?

阪仁兩地의 正米事情一考

昨今株界의事情如何를不拘하고米單獨의高價를維持하는그原因의所在를一考하면阪地는産地正米의出廻稀薄으로比較的低價에在한受米는거의賣出되고更히一二限의受米를買하려하는傾向이多함으로이로부터受米의賣行이良好할모양이며當地의事情은穀期의出廻가極度로稀薄할뿐아니라淬勵米도거의一掃되엇고正米인關係로此邊以下의瓦落은期待키難할矣하다고云云果何如?

正米 漸益强硬

◇仁川小堅=天候快晴의今朝도出廻가稀薄하고日本의强調를眺하야手持筋의低價見送에氣配는小堅으로『마바라』의實賣가間間잇섯는데相場은石拔三等二十五圓四十錢四等二十五圓丁인各等十錢高唱으로市況은頗히閑散하엿스며移出은大阪仲渡二十七圓九十錢에五百石의去來가잇섯다

◇群山小堅=本朝의廻着은五擲이나賣物皆無에手合이되지안코氣配는月本의買注가間或잇스며또期延의小腔을移하야相場小堅前日보다十錢쯤高價도石拔三等二十五圓五十錢假唱이엇다

◇大邱小高=今朝도繰出廻의皆無로期延의小腔을移하야人氣小堅이고相場은三等穀

◇釜山昂騰=今朝는入荷가稀少하고積荷도稀少한데相場은昂騰하야氣配는强하야三等二十四圓七十錢인各等共히四十錢高唱으로朝鮮米二千三百叺의實行을見한바實는三木、井谷、大池、壽府、龜田等이엇다

一方朝鮮米의大部分이今後의關係로手持하는關係로賣物이少하다其原因을云하면不勞所得의去來等이매우多한것이라는바이며…… 勞役하기어려운…… 四十錢高唱으로市況은….

海潮音 【65】

金基鎭 作

安夕影 畵

접전 (四)

그의노기는 여러사람들에게 자긔들의 슬슬하고 울분하고 무거운……무어라말하기어려운 심회를 한층더깁게하고 크게하얏다 젊은선무들과 그중에서나히만흔 홍업이 만돌이 준택이까지 모도다 고개를숙이고 자긔들끼리서로호소하고 위로하고서도남음이잇는 가슴속을들여다보며 말이업섯다 그리고서로 호소하고서 남음이 잇는가슴속에는 물결을타고서 바다로건너단니는 가정을 몰으는사람들의 가난한마음이잇다 사랑하는안해 그리운어머니 귀여운자식들에게대한 주리고주린희포가잇다…… ―참말우리는 행복이라는 것을알기나하는가?

그들은 시름잇는얼골로내지는아니하나 각각이와가튼의분을자긔자신에게 걸고잇다 그러나 이에대한 해답은 그들이더생각할필요도업시 오래전부터자긔자신에대한 또는이세상에대한불평으로서 가지고오는대답이엇다 그것은 ―우리는사자밥을 목에달고단니는 배人놈이다! 행복이란것이 어데케생겨먹엇는지 몰르거니와 그런보물이 잇슬리가잇느냐! 하는것이엇다…… 그리하야가슴이 답답한사람은한편구석에자리를잡고들어눕고남어안저잇는사람들은남수들 가운데 안치고서독한술을 한잔식더마시엇다

간밤이 활작거치고서 이튼날 오정때가 거진되어 그들은 조로인과 담판을하기위하야 그 로인의집으로모히엇다 그들은 인사를마치고서 조로인의 좌우로 둘너안진후에 먼저 홍업이가입을열엇다

「그런데 어제밤에 돌어가서 동무들하고이야기를해보앗는데…… 그게일이그러치안켓는기오? 처! 우리로말할지라도 비록동래영에서는사람이라고 신용할수업다는것 사람을 무시하는것이아닌가요? 우리는절대로낫분마음을갓구서 배를타고단니는사람은아닙니다! 그러니까 우리들을얼마만큼 신용하셔 금년에진빗을 여게본선배들모양으로 명년에갑게만해준다하면 명년에는그빗을다갑겟다고 의론이일치햇는데…… 생각해주소」

그러나조로인은 이러케말하고자긔를바라보는 홍업이의얼굴을들여다볼뿐이오 대답이업다 홍업이는 또계속하얏다

「와대답을 안하시는게요?……그러치만하겟단말인가요? 경상도사람은 절대로 몬짓는 다하는법이잇는가? 허무하기야 함경도사람들이 더허무하더라!」

이때에 준택이가 홍업이의 말을막엇다

「니 그런소리하락 하데! 그까지 쓸데업는소리말고 정작할이야기를해라!」

그리고서 그는 자긔가 선주들때문에하야서 어제밤에 팡식이한테서 배운말을그대로외 가면서 자긔들은 절대로 배를 내노코 갈수업다는것과 또는 그동안품건갑을 속고써온까닭으로 현재에지고잇는 빗이란 것은 허무하기 짝이업는것인 까닭으로 채무의 액수에대하야서도절대로 복종할수업다는 말을 길게하얏다 그리고그 말을하는중에서 스스로흥분하야 나종에는 소리를크게올리어가지고 떠들엇다

「……그러니까 우리는 목을베면 목을내노코죽엇지 우리 배는몯내노코 가겟단말이라요! 그러구 빗도깍거주지안흐면안되겟단말이라요! 참말로 우리는 달리돈을 변통하야서 빗을갑흐면갑지 참말그래몯하겟소…… 명년에 배를가주고 와서 고기를잡으라하면 명년에와서는 힘써일하겟소!」

조로인은 몃번을 그의말의 중두막을끈코서 자긔의이야기를 하려하다가는 못하고못하야오다가 그의말이 끗허지자 소리를질럿다

「쳐! 쳐!……인저 할말을다햇는가? 그게어데다 대고하는말인가? 이건누구를어린아희로아는 수작이로군! 머사니? 머라구말햇나 다시한번해보라니?…… 강적(强敵)가튼놈들! 가만히듯고잇자니까별소리가다 만타―그래 돈은지고서도 배는그대로 가지고가겟다! 게다가 액수를깍거다고? 그래내가자네들 말을듯고얼른 그럭하라고 할듯십허서그런말을하러왓는가?」

로인의 호령은 이보다도더컷다 그리고그는 분통이터진것을 참을수업는듯이 말을내켜고서도 하고잇다